

**Flotilová poistná zmluva  
pre povinné zmluvné poistenie zodpovednosti za škodu spôsobenú prevádzkou  
motorového vozidla**

**Zmluvné strany**

**Poistník**

Obchodné meno: Agrokomplex – Výstavníctvo Nitra, štátny podnik  
so sídlom: Výstavná 4, 949 01 Nitra  
bankové spojenie: UniCredit Bank  
č. účtu: 660737028/1111  
IČO: 36 855 642  
IČ DPH: SK2022506651  
zapísaná v Obchodnom registri Okresného súdu Nitra  
Oddiel: Pš, vložka č. 10007/N  
Zastúpený: PaedDr. Ľubomír Martinka - riaditeľ  
(ďalej len „poistník“)

a

**Poisťovateľ**

Allianz – Slovenská poisťovňa, a.s.,  
so sídlom: Dostojevského rad 4, 815 74 Bratislava  
bankové spojenie: Tatra banka  
č. účtu: 2622740600/1100  
IČO: 00 151 700  
IČ DPH: SK2020374862  
zapísaná v Obchodnom registri Okresného súdu Bratislava I.,  
Oddiel: Sa, vložka č. 196/B  
Zastúpená: Ing. Pavol Vavřík - na základe splnomocnenia  
Janka Maťašovská - na základe splnomocnenia  
(ďalej len „poisťovateľ“)

uzatvárajú v zmysle § 788 a nasl. zákona č. 40/1964 Zb. Občiansky zákonník v znení neskorších predpisov a zákona č. 381/2001 Z. z. o povinnom zmluvnom poistení zodpovednosti za škodu spôsobenú prevádzkou motorového vozidla v znení neskorších predpisov (ďalej iba „zákon“) a vyhlášky, ktorou sa tento zákon vykonáva (ďalej len „vyhláška“)

**flotilovú poistnú zmluvu  
pre povinné zmluvné poistenie zodpovednosti za škodu spôsobenú prevádzkou  
motorového vozidla č. 80800.....90571**

(ďalej len „zmluva“)

**Článok I  
Predmet zmluvy**

1. Predmetom tejto zmluvy je povinné zmluvné poistenie zodpovednosti za škodu spôsobenú prevádzkou motorového vozidla (ďalej len „poistenie zodpovednosti“), súboru vozidiel (ďalej len „flotila“), ktorý je uvedený v Zozname vozidiel (ďalej len „Zoznam vozidiel“), ktorý je neoddeliteľnou súčasťou zmluvy ako Príloha č. 1.
2. Poistenie zodpovednosti sa riadi zákonom, vyhláškou a príslušnými ustanoveniami Občianskeho zákonníka. Ďalej sa poistenie riadi Všeobecnými poisťnými podmienkami pre povinné zmluvné poistenie zodpovednosti za škodu spôsobenú prevádzkou motorového vozidla (ďalej len „VPP“) zo dňa 14.7.2008 a Zmluvnými dojednaniaми pre povinné zmluvné poistenie zodpovednosti za škodu spôsobenú prevádzkou motorového vozidla (ďalej len „ZD“) zo dňa 21.03.2007, ktoré poistník obdržal a bol s nimi oboznámený, čo potvrdzuje podpisom na tejto zmluve. VPP a ZD tvoria neoddeliteľnú súčasť tejto zmluvy.

## Článok II Vznik poistenia

- Poistenie vozidiel, ktoré sú uvedené v Prílohe č. 1 - Zoznam vozidiel začína dňom, ktorý je v Zozname vozidiel uvedený ako začiatok poistenia, nie ale skôr ako je deň nadobudnutia účinnosti tejto zmluvy.
- Poistenie vozidla flotily, ktoré nie je uvedené v Zozname vozidiel pri uzatváraní tejto zmluvy, môže vzniknúť aj rozšírením Zoznamu vozidiel niektorým z nasledujúcich spôsobov:
  - Zaslaním riadne vyplnenej Prihlášky do poistenia (ďalej len „Prihláška“), ktorá tvorí Prílohu č. 2 tejto zmluvy v elektronickej podobe z elektronickej (e-mailovej) adresy kontaktnej osoby poistníka, resp. príslušného sprostredkovateľa poistenia, ktorý vykonáva starostlivosť o uvedenú zmluvu, ktorú sa poistník zaväzuje oznámiť poisťovateľovi bezodkladne po podpise tejto zmluvy. Poistenie prihláseného vozidla alebo vozidiel takýmto spôsobom začína dňom uvedeným na Prihláške, nie však skôr ako je deň doručenia Prihlášky v dohodnutej forme na elektronicnú (e-mailovú) adresu poisťovateľa, ktorá bude poistníkovi oznámená bezodkladne po podpise tejto zmluvy.
  - Okamihom podpísania riadne vyplnenej Prihlášky oprávnenými zástupcami oboch zmluvných strán. Začiatok poistenia vozidiel vstupujúcich do poistenia podpísaním Prihlášky je deň uvedený na Prihláške, nie však skôr ako je deň podpísania Prihlášky obojoma zmluvnými stranami. Poistník je povinný najneskôr do 3 dní od takéhoto prihlásenia vozidla do poistenia, doručiť poisťovateľovi podpísanú Prihlášku.
- V prípade, ak Prihláška nebude zo strany poistníka vyplnená riadne (najmä nebudú vyplnené všetky potrebné údaje, resp. uvedené údaje nebudú v súlade so skutočným stavom), poisťovateľ vyzve poistníka na doplnenie (opravu) Prihlášky (ďalej len „intervencia“). Poistník je povinný doplnenú (opravenú) Prihlášku zaslať poisťovateľovi najneskôr do 3 dní odo dňa obdržania intervencie poisťovateľa. Ak si poistník uvedenú povinnosť nespĺni riadne a včas poisťovateľ má právo od takto dojednaného poistenia odstúpiť, pričom poistenie doručením odstúpenia poistníkovi zaniká od začiatku.

## Článok III Doba poistenia, poistné obdobie

- Táto zmluva sa uzatvára na dobu určitú. Poistným obdobím flotily je kalendárny rok. Prvé poistné obdobie je od 21.2.2011 do 31.12.2011 s možnosťou prolongácie.
- Poistné obdobie jednotlivých vozidiel poistených vo flotile sa riadi poistným obdobím flotily. Prvé poistné obdobie pre poistenie vozidla flotily, ktorého poistenie začalo po dni začiatku poistného obdobia flotily (ods. 1) začína dňom začiatku poistenia uvedeným na Prihláške. Koniec prvého poistného obdobia takéhoto dodatočne poisteného vozidla je zhodný s koncom poistného obdobia tejto flotilovej zmluvy. Ďalšie poistné obdobia takéhoto vozidla plynú zhodne s poistným obdobím flotily. Poistné za prvé poistné obdobie bude u takéhoto vozidla stanovené pomere podľa dĺžky trvania poistenia, ktoré vzniklo v zmysle čl. II. ods. 2 tejto zmluvy, s výnimkou, ak poistenie takéhoto vozidla zanikne a zároveň v tomto poistnom období dôjde ku škodovej udalosti, z ktorej vzniká povinnosť poisťovateľa nahradiť škodu. V takomto prípade je prvým poistným obdobím vozidla flotily jeden rok a začína odo dňa začiatku poistenia takéhoto vozidla (čl. II. ods.2), pričom poisťovateľovi prináleží poistné za celé poistné obdobie poistenia príslušného vozidla.

## Článok IV Limity poistného plnenia

- Limity poistného plnenia z jednej škodovej udalosti sú
  - limit poistného plnenia A:**
    - 2.500.000,00 EUR / 75.315.000,-Sk za škodu podľa čl. III ods. 2 písm. a) a nákladov podľa čl. III ods. 3) VPP bez ohľadu na počet zranených alebo usmrtených a
    - 664.000,00 EUR / 20.003.664,-Sk za škodu podľa čl. III ods. 2 písm. b), c) a d) VPP a to bez ohľadu na počet poškodených alebo
  - limit poistného plnenia B:**
    - 3.800.000,00 EUR / 114 478 800,-Sk za škodu podľa čl. III ods. 2 písm. a) a nákladov podľa čl. III ods. 3) VPP bez ohľadu na počet zranených alebo usmrtených a
    - 3.800.000,00 EUR / 114 478 800,-Sk za škodu podľa čl. III ods. 2 písm. b), c) a d) VPP a to bez ohľadu na počet poškodených

príčom limity poistného plnenia pre jednotlivé vozidlá flotily sú uvedené v Zozname vozidiel alebo na Prihláške.

#### Článok V

##### Výška, platba a splatnosť poisťného

1. Výška poisťného sa určí podľa sadzieb poisťného v zmysle sadzobníka poisťovateľa pre flotilové povinné zmluvné poistenie (ďalej len „Sadzobník“), ktorý tvorí Prílohu č. 3 tejto zmluvy.
2. Poisťovateľ nebude uplatňovať bonus/malus systém v zmysle ZD.
3. Poisťovateľ poskytne poisťníkovi celkovú zľavu vo výške 75% zo základného poisťného určeného v zmysle ods. 1 tohto čl. zmluvy. Zároveň bolo dohodnuté, že v prípade ak škodový priebeh v zmysle uvedenej zmluvy za príslušné poisťné obdobie presiahne 70 %, poisťovateľ je oprávnený uvedenú zľavu za nasledujúce poisťné obdobie jednostranne zmeniť.
4. Zmluvné strany sa dohodli, že poisťné bude hradené v štvrtročných splátkach. Poisťovateľ pravidelne vykonáva predpis (vyúčtovanie) poisťného vo výške zodpovedajúcej dohodnutej splátke poisťného, a to vždy naraz pre celú flotilu. Odlišne od VPP sa dojednáva, že poisťné je splatné k dátumu uvedenom na tomto predpise (vyúčtovaní) poisťného. Predpisom (vyúčtovaním) poisťného sa rozumie písomné alebo elektronické oznámenie výšky a splatnosti poisťného, ktoré poisťovateľ zasiela poisťníkovi.
5. V prípade vzniku poistenia v priebehu poisťného obdobia, za ktoré je hradené bežné poisťné, je poisťovateľ oprávnený podľa sadzobníka predpísať poisťníkovi proratne (pomerné) poisťné priebežne v závislosti od zvýšenia počtu vozidiel vo flotile. Poisťník sa zaväzuje uhradiť poisťné v termíne jeho splatnosti uvedenom v predpise (vyúčtovaní) takéhoto poisťného.
6. Je dohodnuté bezhotovostné platenie poisťného, pričom poisťné sa považuje za uhradené dňom jeho pripísania na účet poisťovateľa uvedeného v záhlaví tejto zmluvy.

#### Článok VI

##### Správa flotilového poistenia

1. Poisťník je povinný pri uzatváraní poistenia, resp. pri prihlásení vozidla do poistenia riadne uviesť všetky požadované údaje o vozidlách flotily prostredníctvom Zoznamu vozidiel, resp. Prihlášky, ktoré tvoria neoddeliteľnú súčasť poisťnej zmluvy.
2. Poisťník je povinný oznámiť poisťovateľovi skutočnosť, ktorá má za následok zánik poistenia najneskôr do 30 dní odo dňa jej vzniku. Oznámenie uvedenej skutočnosti sa vykoná zaslaním dokladu preukazujúcom príslušnú skutočnosť (ďalej len „doklad“), pričom zaslanie dokladu je možné vykonať elektronickou formou (e-mailom) z elektronickej adresy poisťníka na elektronicкую adresu poisťovateľa (čl. II. ods.2) alebo zaslaním dokladu prostredníctvom faxu alebo pošty.
3. Poisťovateľ vydá poisťníkovi na každé vozidlo flotily potvrdenie o poistení zodpovednosti a zelenú kartu.

#### Článok VII

##### Ochrana informácií

1. Zmluvné strany sa zaväzujú, že všetky vzájomne odovzdané podklady, know-how, marketingové informácie a obdobné informácie tvoriace predmet obchodného tajomstva, budú považovať za utajené a v súlade so všeobecne záväznými právnymi predpismi ich nebudú odovzdávať tretím osobám s výnimkou povinností ustanovených zákonom alebo inými všeobecne záväznými právnymi predpismi a výnimky uvedenej v bode 2 tohto článku a budú tieto informácie chrániť pred zneužitím. Ochrane nepodliehajú tie informácie, ktoré sú zjavné z tlačenej a reklamných publikácií alebo sú inak všeobecne známe.
2. Poisťník dáva poisťovateľovi písomný súhlas s poskytnutím všetkých potrebných informácií, ktoré sú súčasťou tejto zmluvy a jej príloh, spoločnosti MONDIAL Assistance, s.r.o. so sídlom v Českej republike a jej organizačnej zložky sídlacej v Slovenskej republike, na účely realizácie asistenčných služieb, zaisteníam a za účelom správy poistenia a likvidácie poisťných udalostí ďalším osobám v zmluvnom vzťahu s poisťovateľom.

#### Článok VIII

##### Záverečné ustanovenia

1. Zánikom tejto zmluvy alebo zánikom posledného vozidla tejto zmluvy zaniká povinné zmluvné poistenie celej flotily tejto zmluvy.
2. Spôsob zániku poistení jednotlivých vozidiel flotily upravujú VPP, ktoré sú neoddeliteľnou súčasťou tejto zmluvy ako Príloha č. 4.
3. Zmluvu možno meniť a dopĺňať len číslovanými písomnými dodatkami podpísanými oprávnenými zástupcami oboch zmluvných strán, ak nie je v tejto zmluve uvedené inak.

4. Poistník vyhlasuje a svojím podpisom potvrdzuje, že všetky údaje uvedené v zmluve, a v Zozname vozidiel, resp. Prihláške sú úplné a pravdivé a nezamlčal žiadnu skutočnosť týkajúcu sa dojednávaneho poistenia.
5. Poistník zároveň vyhlasuje a svojím podpisom potvrdzuje, že bol pred uzavretím poistnej zmluvy oboznámený s obsahom a v písomnej forme prevzal Informáciu o podmienkach uzavretia poistnej zmluvy.
6. Poistník uzatvára zmluvu vo vlastnom mene.
7. Pokiaľ sa jednotlivé ustanovenie tejto zmluvy stane neúčinným, nie je týmto dotknutá účinnosť ostatných ustanovení.
8. Zmluvné strany sa oboznámili s obsahom tejto zmluvy, porozumeli jej a na znak súhlasu ju slobodne podpísali.
9. Táto zmluva je vyhotovená v dvoch vyhotoveniach s platnosťou originálu, z toho jedno vyhotovenie obdrží poisťovateľ a jedno vyhotovenie poistník.
10. Táto zmluva nadobúda platnosť dňom jej podpisu oboma zmluvnými stranami a účinnosť dňa 21.2.2011.
11. Neoddeliteľnou súčasťou tejto zmluvy sú nasledujúce prílohy:

Príloha č. 1: Zoznam vozidiel

Príloha č. 2: Vzor Prihlášky

Príloha č. 3: Sadzobník

Príloha č. 4: Všeobecné poistné podmienky pre povinné zmluvné poistenie zodpovednosti za škodu spôsobenú prevádzkou motorového vozidla

Príloha č. 5: Zmluvné dojednania pre povinné zmluvné poistenie zodpovednosti za škodu spôsobenú prevádzkou motorového vozidla

V Nitre, dňa: 21.2.2011

V Nitre, dňa: 21.2.2011



PaedDr. Ľubomír Martinka  
riaditeľ

**Agrokomplex-Výstavníctvo Nitra**  
štátny podnik  
Výstavná 4, 949 01 NITRA  
- 17 -



Ing. Pavol Vavřík  
na základe splnomocnenia  
Allianz - Slovenská poisťovňa, a.s.

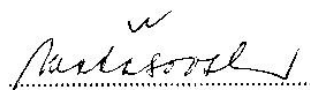

Janka Maťašová  
na základe splnomocnenia  
Allianz - Slovenská poisťovňa, a.s.

FPZ/CISP	PLATCA ICO	POIŠT IDENT	RC	ICO	TITUL	MENO	PR	TU	LICA	PSC
1	36855642	36855642		36855642		Agrokomplex - Výstavníctvo Nitra, štátny podnik			Výstavná 4	949 01
2	36855642	36855642		36855642		Agrokomplex - Výstavníctvo Nitra, štátny podnik			Výstavná 4	949 01
3	36855642	36855642		36855642		Agrokomplex - Výstavníctvo Nitra, štátny podnik			Výstavná 4	949 01
4	36855642	36855642		36855642		Agrokomplex - Výstavníctvo Nitra, štátny podnik			Výstavná 4	949 01
5	36855642	36855642		36855642		Agrokomplex - Výstavníctvo Nitra, štátny podnik			Výstavná 4	949 01
6	36855642	36855642		36855642		Agrokomplex - Výstavníctvo Nitra, štátny podnik			Výstavná 4	949 01
7	36855642	36855642		36855642		Agrokomplex - Výstavníctvo Nitra, štátny podnik			Výstavná 4	949 01
8	36855642	36855642		36855642		Agrokomplex - Výstavníctvo Nitra, štátny podnik			Výstavná 4	949 01
9	36855642	36855642		36855642		Agrokomplex - Výstavníctvo Nitra, štátny podnik			Výstavná 4	949 01
10	36855642	36855642		36855642		Agrokomplex - Výstavníctvo Nitra, štátny podnik			Výstavná 4	949 01
11	36855642	36855642		36855642		Agrokomplex - Výstavníctvo Nitra, štátny podnik			Výstavná 4	949 01
12	36855642	36855642		36855642		Agrokomplex - Výstavníctvo Nitra, štátny podnik			Výstavná 4	949 01
13	36855642	36855642		36855642		Agrokomplex - Výstavníctvo Nitra, štátny podnik			Výstavná 4	949 01
14	36855642	36855642		36855642		Agrokomplex - Výstavníctvo Nitra, štátny podnik			Výstavná 4	949 01
15	36855642	36855642		36855642		Agrokomplex - Výstavníctvo Nitra, štátny podnik			Výstavná 4	949 01
16	36855642	36855642		36855642		Agrokomplex - Výstavníctvo Nitra, štátny podnik			Výstavná 4	949 01
17	36855642	36855642		36855642		Agrokomplex - Výstavníctvo Nitra, štátny podnik			Výstavná 4	949 01
18	36855642	36855642		36855642		Agrokomplex - Výstavníctvo Nitra, štátny podnik			Výstavná 4	949 01
19	36855642	36855642		36855642		Agrokomplex - Výstavníctvo Nitra, štátny podnik			Výstavná 4	949 01
20	36855642	36855642		36855642		Agrokomplex - Výstavníctvo Nitra, štátny podnik			Výstavná 4	949 01
21	36855642	36855642		36855642		Agrokomplex - Výstavníctvo Nitra, štátny podnik			Výstavná 4	949 01
22	36855642	36855642		36855642		Agrokomplex - Výstavníctvo Nitra, štátny podnik			Výstavná 4	949 01
23	36855642	36855642		36855642		Agrokomplex - Výstavníctvo Nitra, štátny podnik			Výstavná 4	949 01
24	36855642	36855642		36855642		Agrokomplex - Výstavníctvo Nitra, štátny podnik			Výstavná 4	949 01
25	36855642	36855642		36855642		Agrokomplex - Výstavníctvo Nitra, štátny podnik			Výstavná 4	949 01
26	36855642	36855642		36855642		Agrokomplex - Výstavníctvo Nitra, štátny podnik			Výstavná 4	949 01
27	36855642	36855642		36855642		Agrokomplex - Výstavníctvo Nitra, štátny podnik			Výstavná 4	949 01
28	36855642	36855642		36855642		Agrokomplex - Výstavníctvo Nitra, štátny podnik			Výstavná 4	949 01
29	36855642	36855642		36855642		Agrokomplex - Výstavníctvo Nitra, štátny podnik			Výstavná 4	949 01
30	36855642	36855642		36855642		Agrokomplex - Výstavníctvo Nitra, štátny podnik			Výstavná 4	949 01
31	36855642	36855642		36855642		Agrokomplex - Výstavníctvo Nitra, štátny podnik			Výstavná 4	949 01
32	36855642	36855642		36855642		Agrokomplex - Výstavníctvo Nitra, štátny podnik			Výstavná 4	949 01
33	36855642	36855642		36855642		Agrokomplex - Výstavníctvo Nitra, štátny podnik			Výstavná 4	949 01
34	36855642	36855642		36855642		Agrokomplex - Výstavníctvo Nitra, štátny podnik			Výstavná 4	949 01
35	36855642	36855642		36855642		Agrokomplex - Výstavníctvo Nitra, štátny podnik			Výstavná 4	949 01
36	36855642	36855642		36855642		Agrokomplex - Výstavníctvo Nitra, štátny podnik			Výstavná 4	949 01

Dňa: .....  
 Podpisy za poisníka:  Agrokomplex-Výstavníctvo Nitra  
 štátny podnik  
 Výstavná 4, 949 01 NITRA

Podpisy za poisťovateľa: 

VR: 20.07.2016, 12:25:55  
 4228 235 508 510





Priloha k flotilovej poisťovnej zmluve č.:

OR č.: 2300  
 Representant č.1: 67282  
 Representent č.2: .....

MESTO	TEL	DAI	ZP	SPLATKY	CISDAI	LIMIT	DRVOZ	EVČ	ROK	YR	ZNACKA	MODEL	POCS	SED	CISMOT
Nitra		21.02.2011	4			2.5/0.664	OA3	NR304CU	2004		SEAT	TOLEDO	5		511658
Nitra		21.02.2011	4			2.5/0.664	OA3	NR591BG	2000		SEAT	TOLEDO	5		652243
Nitra		21.02.2011	4			2.5/0.664	OA3	NR933BR	2001		SEAT	TOLEDO	5		170473
Nitra		21.02.2011	4			2.5/0.664	MNA3	NR545DG	2005		SEAT	TOLEDO	4		BKD
Nitra		21.02.2011	4			2.5/0.664	MNA3	NR624DG	2006		SEAT	ALHAMBRA VAN	5		ANU
Nitra		21.02.2011	4			2.5/0.664	OA3	NR625DG	2006		SEAT	ALHAMBRA	7		BTB
Nitra		21.02.2011	4			2.5/0.664	MNA3	NR971DU	2007		SEAT	ALHAMBRA	7		BKV
Nitra		21.02.2011	4			2.5/0.664	OA2	NR894CF	1996		SEAT	INCA	5		AEX
Nitra		21.02.2011	4			2.5/0.664	MNA2	NR852AM	1998		SEAT	INCA	2		201768
Nitra		21.02.2011	4			2.5/0.664	MNA2	NR853AM	1998		SEAT	INCA	2		202882
Nitra		21.02.2011	4			2.5/0.664	OA3	NR717BV	2002		ŠKODA	SUPERB 2.5 TDI	5		AYM051942
Nitra		21.02.2011	4			2.5/0.664	OA3	NR733BV	2002		ŠKODA	SUPERB 1.9 TDI	5		AWX269961
Nitra		21.02.2011	4			2.5/0.664	OA1	NR486BD	1995		ŠKODA	FELICIA	5		2202548
Nitra		21.02.2011	4			2.5/0.664	MNA2	NR335AN	1998		PEUGEOT	PARTNER	2		10FS7D23806
Nitra		21.02.2011	4			2.5/0.664	MNA2	NR331AN	1998		PEUGEOT	PARTNER	2		10FS7D23378
Nitra		21.02.2011	4			2.5/0.664	MNA3	NR325B1	2000		PEUGEOT	BOXER 320	2		10FZ1R03968
Nitra		21.02.2011	4			2.5/0.664	MNA3	NR830EE	2007		PEUGEOT	BOXER	3		4HV
Nitra		21.02.2011	4			2.5/0.664	MNA2	NR330DZ	2007		VW	CADDY	2		BUD
Nitra		21.02.2011	4			2.5/0.664	MNA4	NR524CY	2005		IVECO	35C13	7		814043S
Nitra		21.02.2011	4			2.5/0.664	OA2	NR663FB	2009		DACIA	SANDERO	5		K7JAT
Nitra		21.02.2011	4			2.5/0.664	OA2	NR402FC	2009		DACIA	SANDERO	5		K7JAT
Nitra		21.02.2011	4			2.5/0.664	OA2	NR721FD	2009		DACIA	LOGAN	5		K7ME7
Nitra		21.02.2011	4			2.5/0.664	OA2	NR723FD	2009		DACIA	LOGAN	5		K7JAT
Nitra		21.02.2011	4			2.5/0.664	OA2	NR725FD	2009		DACIA	LOGAN	5		K7JAT
Nitra		21.02.2011	4			2.5/0.664	AB1	NR005DX	2007		RENAULT	MASTER	15		G9UAG
Nitra		21.02.2011	4			2.5/0.664	SA1	NR196EN	2008		PIAGGIO	PORTER 2.2T MAXXI	2		HC
Nitra		21.02.2011	4			2.5/0.664	SA5	NR867CF	1987		AVIA	31.1N	3+15		07343
Nitra		21.02.2011	4			2.5/0.664	SA6	NR273BK	1980		TATRA	CAS 32 T148	3		87039
Nitra		21.02.2011	4			2.5/0.664	SA6	NR662BE	1990		TATRA	AD 20T	2		39293495394
Nitra		21.02.2011	4			2.5/0.664	PV1	NR352YC	1999		KNOTT	SLV G6			
Nitra		21.02.2011	4			2.5/0.664	PV1	NR468YE	1987		KPN	250W			
Nitra		21.02.2011	4			2.5/0.664	PV1	NR018YJ	2006		AGADOS	HANDY 7400			
Nitra		21.02.2011	4			2.5/0.664	PV2	NR707YB	1979		BSS	PS 701			
Nitra		21.02.2011	4			2.5/0.664	PV2	NR706YB	1968		BSS	PS2 09.07 AGRO			
Nitra		21.02.2011	4			2.5/0.664	PV2	NR705YB	1964		BSS	PV 06.04			
Nitra		21.02.2011	4			2.5/0.664	PV2	NR703YB	1967		BSS	PS2 08.06 AGRO	18		

Dňa:

Podpisy za poisťníka:

Agrokomplex-Výstavný areál, Nitra

Státny podnik

Výstavná 4, 949 01 NITRA

-17-

4 / 9

Podpisy za poisťovateľa:

Agrokomplex-Výstavný areál, Nitra  
 Státny podnik  
 Výstavná 4, 949 01 NITRA  
 IČO: 367177  
 Matrič. číslo: 367177  
 Sídlo: Laňoškovo nám. 10, Nitra  
 IČO: 367177  
 Matrič. číslo: 367177  
 Sídlo: Laňoškovo nám. 10, Nitra



Priloha k flotilovej poisťovnej zmluve č.:

OR č.: ..... 7300  
 Repräsentant č.1: ..... 6728  
 Repräsentant č.2: .....

Nitra	21.02.2011 4	2.5/0.664	PV4	NR349YH	2007	REMI STS	TP 09			
Nitra	21.02.2011 4	2.5/0.664	TR1	NR013AD	1986	ZETOR	7245	1	13291	
Nitra	21.02.2011 4	2.5/0.664	TR1	NR326AC	1995	ZETOR	3320	2	086490	
Nitra	21.02.2011 4	2.5/0.664	TR1	NR016AD	1988	ZETOR	7211	2	63475	
Nitra	21.02.2011 4	2.5/0.664	TR1	NR389AC	1987	ZETOR	6211	2	11424	
Nitra	21.02.2011 4	2.5/0.664	TR1	NR356AC	1971	ZETOR	3321 SUPER	2	099230	
Nitra	21.02.2011 4	2.5/0.664	TR1	NR054AD	1988	ZETOR	7211	2	62195	
Nitra	21.02.2011 4	2.5/0.664	TR1	NR012AD	1986	ZETOR	8111	2	008886	
Nitra	21.02.2011 4	2.5/0.664	TR1	NR230AC	1983	ZETOR	7011	1	22566	
Nitra	21.02.2011 4	2.5/0.664	TR1	NR391AC	1986	ZETOR	7211	2	29498	
Nitra	21.02.2011 4	2.5/0.664	TR1	NR015AD	1985	ZETOR	5211	2	1329	
Nitra	21.02.2011 4	2.5/0.664	TR2			MALOTRAKTOR	VARI			
Nitra	21.02.2011 4	2.5/0.664	TR2			MALOTRAKTOR	TZ 14 4K			
Nitra	21.02.2011 4	2.5/0.664	M1	NR683AF	2005	TMEC	BETKA	2	TMEC139FMB	
Nitra	21.02.2011 4	2.5/0.664	M1			MANET	KORADO 216	1		
Nitra	21.02.2011 4	2.5/0.664	M1			MANET	KORADO 216	1		
Nitra	21.02.2011 4	2.5/0.664	M1			MANET	KORADO 216	1		
Nitra	21.02.2011 4	2.5/0.664	M1			MANET	KORADO 216	1		
Nitra	21.02.2011 4	2.5/0.664	M1			MANET	KORADO 216	1		
Nitra	21.02.2011 4	2.5/0.664	M1			MANET	KORADO 216	1		
Nitra	21.02.2011 4	2.5/0.664	M1			BABETA	210	1		
Nitra	21.02.2011 4	2.5/0.664	M1			BABETA	210	1		
Nitra	21.02.2011 4	2.5/0.664	ST7			KARCHER	BR TRIKE			
Nitra	21.02.2011 4	2.5/0.664	ST7			KARCHER	BR 700 BAT			
Nitra	21.02.2011 4	2.5/0.664	ST7			KARCHER	BR TRIKE BAT			
Nitra	21.02.2011 4	2.5/0.664	ST7			KARCHER	BR TRIKE			
Nitra	21.02.2011 4	2.5/0.664	ST7			KARCHER	BR TRIKE			
Nitra	21.02.2011 4	2.5/0.664	ST7			KARCHER	BR TRIKE			
Nitra	21.02.2011 4	2.5/0.664	ST7			KARCHER	BR TRIKE			
Nitra	21.02.2011 4	2.5/0.664	ST7			UNC	NAKLADAČ			
Nitra	21.02.2011 4	2.5/0.664	ST7			GEHL	NAKLADAČ			
Nitra	21.02.2011 4	2.5/0.664	ST7			DETVAN	PPS SK 30 AD43			
Nitra	21.02.2011 4	2.5/0.664	ST7			DETVAN	PPS SV 30			
Nitra	21.02.2011 4	2.5/0.664	ST7			DETVAN	TPS SV 30			
Nitra	21.02.2011 4	2.5/0.664	ST7			DINO	PRACOVNÁ PLOŠINA			
Nitra	21.02.2011 4	2.5/0.664	ST7			PLOŠINOVY	PRIVES			
Nitra	21.02.2011 4	2.5/0.664	ST7			STEINBOX	BOSS C100			

Dňa: .....  
 Podpisy za poisťníka:  Agrokomples-Vystaviteľovi Nitra  
 Štatný podnik  
 Vystavná 4, 949 01 NITRA  
 - 17 -

Podpisy za poisťovateľa: 

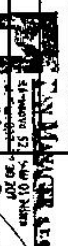

Príloha k flotilovej poisťovnej zmluve č.:

OR č.: **1 300**  
 Repräsentant č. 1: **9282**  
 Repräsentant č. 2: .....

Nitra	21.02.2011	4	2.5/0,664	ST7		STEINBOK	BOSS H70	
Nitra	21.02.2011	4	2.5/0,664	ST7		KOSAČKA	ROTAČNA	
Nitra	21.02.2011	4	2.5/0,664	ST7		KSM	750 BAD	
Nitra	21.02.2011	4	2.5/0,664	ST7		KSM	751 BAT	
Nitra	21.02.2011	4	2.5/0,664	ST7		KSM	750 BAT	
Nitra	21.02.2011	4	2.5/0,664	ST7		HON	63	
Nitra	21.02.2011	4	2.5/0,664	ST7		JACOBSEN	KOSAČKA	
Nitra	21.02.2011	4	2.5/0,664	ST7		DESTA	DH35	
Nitra	21.02.2011	4	2.5/0,664	ST7		DESTA	BUHM 1321	
Nitra	21.02.2011	5	2.5/0,665	ST7		DESTA	DV 35A	

Dňa:  
 Podpis za poistníka:



Agrokompex-Výstaváreň Nitra  
 štátny podnik  
 Výstavná 4, 949 01 NITRA  
 - 17 -

6 / 9

Podpis za poisťovateľa: .....

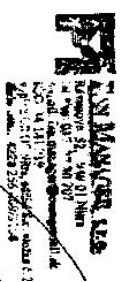

Príloha k flotilovej poisťovnej zmluve č.:

OR č.: 2300  
 Representant č. 1: 9282  
 Representant č. 2: .....

FARBA	ZDVIH	CISTP	VIN	HMOTNOST	DRPOUZ	SPLAT	PCROC	POIST	ZK	ZAKL	POIST	ZLAVA	VYKON
SIVA METALIZA	1896	SC818976	VSSZZZ1MZ4R084636	1820	B	24,55		98,18	1	392,72		-75	81
SIVA METALIZA	1896	SC493991	VSSZZZ1MZ1B029128	1785	B	24,55		98,18	1	392,72		-75	81
SIVA METALIZA	1896	SC546408	VSSZZZ1MZ2B006894	1785	B	24,55		98,18	1	392,72		-75	81
ČERVENÁ METALIZA	1968	SC954052	VSSZZZ5PZ5R062492	2054	B	24,55		98,18	1	392,72		-75	103
STRIEBORNÁ METALIZA	1896	SC954051	VSSZZZ7MZ6V505585	2510	B	24,55		98,18	1	392,72		-75	66
ŠEDÁ METALIZA	1896	SC954113	VSSZZZ7MZ6V504907	2510	B	24,55		98,18	1	392,72		-75	110
ZELENA METALIZA	1896	SB499204	VSSZZZ7MZ7V504265	2510	B	24,55		98,18	1	392,72		-75	85
ČERVENÁ	1390	SA848640	VSSZZZ9KZTR022331	1690	B	16,15		64,59	1	258,35		-75	44
BIELA	1390	SC334786	VSSZZZ9KZXR007847	1660	B	18,66		74,65	1	298,61		-75	44
BIELA	1390	SC334787	VSSZZZ9KZXR008097	1660	B	18,66		74,65	1	298,61		-75	44
ŠEDÁ	2496	SC649722	TMBCV23U039025179	2150	B	24,55		98,18	1	392,72		-75	114
STRIEBORNÁ METALIZA	1896	SC649571	TMBCU23U239023033	2050	B	24,55		98,18	1	392,72		-75	96
BIELA	1289	SC073635	TMBEFF414S0121442	1380	B	9,65		38,61	1	154,45		-75	50
ČERVENÁ METALIZA	1360	SC319823	VF35BKFXE60096666	1670	B	18,66		74,65	1	298,61		-75	55
ČERVENÁ METALIZA	1360	SC319822	VF35BKFXE60085396	1670	B	18,66		74,65	1	298,61		-75	55
BIELA	2446	SC475029	VF32338A215988529	3195	B	24,55		98,18	1	392,72		-75	79
ČERVENÁ	2198	SD161118	VF3YBAMFB11261067	3300	B	24,55		98,18	1	392,72		-75	74
BIELA	1390	SD091860	WMV1ZZZKZ7X134884	2130	B	18,66		74,65	1	298,61		-75	59
BIELA	2800	SA628539	ZCF C3591005530066	3500	B	34,97		139,87	1	559,48		-75	92
MODRÁ METALIZA	1390	SD340054	UU1BSDAEH40694694	1536	B	16,15		64,59	1	258,35		-75	55
MODRÁ METALIZA	1390	SD376182	UU1BSDAEH40584226	1536	B	16,15		64,59	1	258,35		-75	55
ČERVENÁ	1598	SD379076	UU1KSDAEH41426795	1740	B	16,15		64,59	1	258,35		-75	64
ČERVENÁ	1390	SD379083	UU1KSDAEH41426794	1740	B	16,15		64,59	1	258,35		-75	55
MODRÁ	1390	SD244940	UU1KSDAEH41426788	1740	B	16,15		64,59	1	258,35		-75	55
ŠEDÁ METALIZA	2464	SD043791	VF1NDL1L637440954	3900	B	51,84		207,38	1	829,51		-75	88
BIELA	1296	SF297439	ZD622T00000002267	2200	B	10,29		41,17	1	164,68		-75	48
MODRÁ	3596	A1410503	H008075	5300	B	54,26		217,04	1	868,15		-75	60
ČERVENÁ	12667	AF238101	1689	18530	B	73,13		292,51	1	1170,02		-75	157
ŽILTO ČERVENÁ	15825	SA301851	TNU85P146LK097680	23800	B	73,13		292,51	1	1170,02		-75	208
SIVA		SC414436	U5HV06301X1RB1095	600	B	1,62		6,50	1	25,99		-75	
		AH480093	14030	400	B	1,62		6,50	1	25,99		-75	
STRIEBORNÁ		SC962730	TKXHA71756ANS2877	400	B	1,62		6,50	1	25,99		-75	
		AE531050	34304	9650	B	2,90		11,61	1	46,44		-75	
		A1740435	2022	9000	B	2,90		11,61	1	46,44		-75	
ZELENA		AG815349	062070	4970	B	2,90		11,61	1	46,44		-75	
ČERVENÁ		A147782	10201	8000	B	2,90		11,61	1	46,44		-75	

Dňa: .....  
 Podpisy za poisťníka:  Agrokompex-Výstaviteľ: MIRA  
 štátny podnik  
 Výstavňa 4, 949 01 HÍTRÁ

Podpisy za poisťovateľa: 

Príloha k flotilovej poisťovnej zmluve č.:

OR č.: ..... 200  
 Representant č.1: ..... 9282  
 Representant č.2: .....

ZELENA ČERVENA	SC981294	U59T900P171REM460	11640	B	0,00	0,00	1	0	-75	46
ČERVENA	3595	A1121468	9114	B	4,64	18,56	1	74,22	-75	46
ČERVENA	2696	SC058417	01931TA	B	4,64	18,56	1	74,22	-75	33
ČERVENA	3595	A1769225	36438	B	4,64	18,56	1	74,22	-75	46
ČERVENA	3456	A1112152	10949	B	4,64	18,56	1	74,22	-75	42
ČERVENA	2697	SC520182	07022	B	4,64	18,56	1	74,22	-75	33
ČERVENA	3595	A1769223	36447	B	4,64	18,56	1	74,22	-75	46
ČERVENA	4562	AH459088	81112867	B	4,64	18,56	1	74,22	-75	57
ČERVENA	3595	AG846567	21639	B	4,64	18,56	1	74,22	-75	46
ČERVENA	3595	A1115880	20734	B	4,64	18,56	1	74,22	-75	46
ČERVENA	2696	AH540085	1412	B	4,64	18,56	1	74,22	-75	33
			2823	B	2,86	11,44	1	45,74	-75	
			1470	B	2,86	11,44	1	45,74	-75	
ČERVENA	48	SC904434	LTDXCBL0951000677	B	2,07	8,28	1	33,13	-75	3
	48		3019	B	2,07	8,28	1	33,13	-75	
	48		2584	B	2,07	8,28	1	33,13	-75	
	48		2586	B	2,07	8,28	1	33,13	-75	
	48		2587	B	2,07	8,28	1	33,13	-75	
	48		2591	B	2,07	8,28	1	33,13	-75	
	48		45330985	B	2,07	8,28	1	33,13	-75	
	48		2512	B	2,07	8,28	1	33,13	-75	
	48		2513	B	2,07	8,28	1	33,13	-75	
	48		2514	B	2,07	8,28	1	33,13	-75	
			3087	B	4,64	18,56	1	74,22	-75	
			3006	B	4,64	18,56	1	74,22	-75	
			3209	B	4,64	18,56	1	74,22	-75	
			2924	B	4,64	18,56	1	74,22	-75	
			3122	B	4,64	18,56	1	74,22	-75	
			3021	B	4,64	18,56	1	74,22	-75	
			2009	B	4,64	18,56	1	74,22	-75	
			3214	B	4,64	18,56	1	74,22	-75	
			2931	B	4,64	18,56	1	74,22	-75	
			3014	B	4,64	18,56	1	74,22	-75	
			2456	B	4,64	18,56	1	74,22	-75	
			3151	B	4,64	18,56	1	74,22	-75	
			3246	B	4,64	18,56	1	74,22	-75	
			3045	B	4,64	18,56	1	74,22	-75	

Dňa: .....  
 Podpisy za poisťníka:

Agronomplex-Výstavný areál  
 štátny podnik  
 Výstavná 4, 949 01 ILLITRA  
 -17-

8 / 9

Podpisy za poisťovateľa: .....

**T. M. MANČO**  
 IČO: 4628235-020  
 IČD: 017 73 207  
 IČZ: 5434132

OR č.: 9300  
 Reprezentant č.1: 9282  
 Reprezentant č.2:

			2460	B	4,64	18,561	74,22	-75		
			2047	B	4,64	18,561	74,22	-75		
			2819	B	4,64	18,561	74,22	-75		
			2871	B	4,64	18,561	74,22	-75		
			2688	B	4,64	18,561	74,22	-75		
			1626	B	4,64	18,561	74,22	-75		
			3064	B	4,64	18,561	74,22	-75		
			2076	B	4,64	18,561	74,22	-75		
			1198	B	4,64	18,561	74,22	-75		
			1811	B	4,64	18,561	74,22	-75		

Dňa:  
 Podpisy za poisťníka:

Agrokomplex Vystavného Místa  
 štátny podnik  
 Vystavná 4, 949 01 NITRA  
 - 17 -

Podpisy za poisťovateľa:



**PRIHLÁŠKA DO POISTENIA - PRÍLOHA K FLOTILOVEJ POISTNEJ ZMLUVE**

pre povinné zmluvné poistenie zodpovednosti za škodu spôsobenú prevádzkou motorového vozidla č.

pre poistenie motorových a pripojných vozidiel - KASKO č.

**Poisťovateľ:** Allianz - Slovenská poisťovňa, a.s., Dostojevského rad 4, 815 74 Bratislava, IČO: 00 151 700, IČ DPH: SK2020374662, zapísaná v obch. registri Okresného súdu Bratislava 1, odd., Sa vložka č. 196/B

**Poistník** Rodné číslo / IČO:   
Príezvisko, meno, titul / obchodné meno:

**Držiteľ** (len ak je odlišný od poistníka) Rodné číslo / IČO:   
Príezvisko, meno, titul / obchodné meno:   
Trvalé bydlisko / sídlo (ulica, číslo, obec, PSČ):

**Poistený / vlastník** (len ak je odlišný od poistníka) Rodné číslo / IČO:   
Príezvisko, meno, titul / obchodné meno:   
Trvalé bydlisko / sídlo (ulica, číslo, obec, PSČ):   
Vinkulácia v prospech:

**Deň uzavretia príhlášky** . .  **Poistenie zodpovednosti / Začiatok KASKO poistenia od:** . .  hodina :

**Druh vozidla** (uveďte kód zo zadovky PZP)  Rok výroby  Číslo ovedenia o evidencii (TP)   
EČ  VIN  Kategória vozidla   
Značka  Obchodný názov, typ, variant, verzia   
Zdvihový objem valcov (cm<sup>3</sup>)  Výkon motora (kW)  Farba   
Počet miest: na sedenie  stábe  lôžok  Pravidková hmotnosť (kg)  Napätie prípojného celkového hmotnosť (kg)

**Druh použitia vozidla**  A - autopočívňa  H - historické vozidlo so zvláštnym EČ "H"  S - historické vozidlo e EČ  
 B - bežná prevádzka  N - vozidlo prevážajúce nebezpečný náklad  T - taxi služba  
 D - dochádzka nad 70 rokov  P - pandarované vozidlo (iba KASKO poistenie)  V - vozidlo s právom prednostnej jazdy

**I. POVINNÉ ZMLUVNÉ POISTENIE ZODPOVEDNOSTI ZA ŠKODU SPÔSOBENÚ PREVÁDZKOU MOTOROVÉHO VOZIDLA (PZP)**

Limit poistného plnenia:  2 500 000,00 EUR / 75 315 000,00 SKK\*  3 800 000,00 EUR / 114 478 800,00 SKK\*  5 000 000,00 EUR / 150 639 600,00 SKK\*  10 000 000,00 EUR / 301 279 200,00 SKK\*  
Limit poistného plnenia dojednaný odchýlne od VPP:  EUR /  EUR  
Ročné poistné  EUR Bonus  % Zľava  % Splátky 1/  Splátkové poistné  EUR

**II. KASKO poistenie**

Základné poistenie pre prípad poškodenia alebo zničenia vozidla v dočasnej havárii Spolučnosť  5%, min. 66,36 EUR / 5%, min. 2 000,07 SKK\*  10%, min. 331,94 EUR / 10%, min. 10 000,02 SKK\*  20%, min. 663,88 EUR / 20%, min. 20 000,05 SKK\*  30%, min. 995,82 EUR / 30%, min. 30 000,07 SKK\*  
 Doplnkové poistenie pre prípad poškodenia alebo zničenia vozidla v dôsledku živelných udalostí Individuálna spolučnosť  %, min.  EUR Kód  Sedoba  %  
 Doplnkové poistenie pre prípad odovzdania Poistná suma určená poškodením  EUR Poistná suma  EUR Rôbná poistná  EUR Rôbná poistná  EUR  
Podpoistenie na  % SR a ČR  Európa  Európa bezbazne  Koefficient za druh použitia vozidla  - násobok

**Ďalšie doplnkové poistenia**

**III. Doplnkové úrazové poistenie osôb vo vozidle**

1. Poistenie pre prípad smrti poistná suma na 1 sedadlo  3 319,39 EUR / 98 860,04 SKK\*  6 638,78 EUR / 197 720,08 SKK\*  9 958,18 EUR / 296 580,12 SKK\* poistné za 1 sedadlo  x počet sedadiel =  EUR  
2. Trvalé následky úrazu poistná suma na 1 sedadlo  6 638,78 EUR / 197 720,08 SKK\*  13 277,57 EUR / 395 440,16 SKK\*  19 916,35 EUR / 593 160,24 SKK\* poistné za 1 sedadlo  x počet sedadiel =  EUR  
3. Denná odškodná počas doby navyšujúceho liečenia poistná suma na 1 sedadlo  1,66 EUR / 50,01 SKK\*  3,32 EUR / 100,02 SKK\*  4,98 EUR / 150,03 SKK\* poistné za 1 sedadlo  x počet sedadiel =  EUR  
4. Denná odškodná pri pobyte v nemocnici poistná suma na 1 sedadlo  1,66 EUR / 50,01 SKK\*  3,32 EUR / 100,02 SKK\*  4,98 EUR / 150,03 SKK\* poistné za 1 sedadlo  x počet sedadiel =  EUR

**IV. Doplnkové poistenie batožiny**

Poistná suma  331,94 EUR / 10 000,02 SKK\*  663,88 EUR / 20 000,05 SKK\*  995,82 EUR / 30 000,07 SKK\*  1 327,75 EUR / 40 000,10 SKK\*  1 659,70 EUR / 50 000,14 SKK\* Ročné poistné  EUR

**V. Doplnkové poistenie pre nadštandardnú výbavu vozidla**

Predmet poistenia	Poistná suma určená poisťníkom	Podľa faktúry	Podľa cenníka
1. _____	_____ EUR	<input type="checkbox"/>	<input type="checkbox"/>
2. _____	_____ EUR	<input type="checkbox"/>	<input type="checkbox"/>
3. _____	_____ EUR	<input type="checkbox"/>	<input type="checkbox"/>
4. _____	_____ EUR	<input type="checkbox"/>	<input type="checkbox"/>

Spolučasť \_\_\_\_\_ % min. \_\_\_\_\_ EUR Poistná suma \_\_\_\_\_ EUR  
 Sazba \_\_\_\_\_ % SR a ČR  Európa  Európa bezplatne  Koeficient za druh použitia vozidla \_\_\_\_\_ násobok Ročné poistné \_\_\_\_\_ EUR

**VI. Doplnkové havarijné poistenie pri výkone vybraných pracovných činností**

Poistná suma, podpoistenie, územná platnosť a koeficient za druh použitia vozidla sú rovnaké ako údaje uvedené v časti II. KASKO poistenie pre dojednané záručné poistenie pre prípad poškodenia alebo zničenia vozidla v dočasnej prevádzke.  
 Spolučasť 10 %, min. 331,54 EUR/10 000,02 SKK

Sazba \_\_\_\_\_ % Ročné poistné \_\_\_\_\_ EUR

Ročné poistné (súčet II., III., IV., V., VI.) \_\_\_\_\_ EUR Zľava \_\_\_\_\_ % Splátky 1/ \_\_\_\_\_ Splátkové poistné \_\_\_\_\_ EUR  
 \_\_\_\_\_ SKK

Zabezpečovacie zariadenia  mechanické zabezpečovacie zariadenie pevne spojené s vozidlom  Imobilizér  elektronický podlahový systém (stúpačom)  
 odnímateľné mechanické zabezpečovacie zariadenie  elektronický výhľadový systém

Nepoškodené vozidlo videl a totožnosť klienta overil

Podpis poisťníka \_\_\_\_\_ Podpis sprostredkovateľa poistenia (odtlačok pečiatky) \_\_\_\_\_

Získateľské číslo sprostredkovateľa poistenia 1 \_\_\_\_\_ Prívisko a meno sprostredkovateľa poistenia 1 \_\_\_\_\_ Telefón sprostredkovateľa poistenia 1 \_\_\_\_\_ Získateľské číslo sprostredkovateľa poistenia 2 \_\_\_\_\_

Počet príloh: .....

\*Konverzný kurz 1 EUR = 30,1260 SKK

**Sadzobník pre flotilové povinné zmluvné poistenia**  
 platný pre flotilové poistné zmluvy so začiatkom poistenia od 01.01.2010

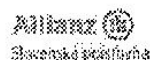

**Bonus sa neuplatňuje**

		EUR						
		Limit poistného plnenia 3,8 mil. / 3,8 mil.*						
Č.	Druh vozidla	Druhové označenie poistnej zmluvy	Ročná prevádzka "B"	Tankulos / súpočetníka "T" / "A"	Vozidlo s prídom predmetnej jazdy "V"	Nebezpečný náklad "N"	Kritická polievka - bodná prevádzka	
			ročné poistné	ročné poistné	ročné poistné	ročné poistné	mesačné poistné	
1	Motorcykel so zdvihovým objemom	do 50 ccm vrátane	M1	38,33	104,58	54,89	71,46	3,19
2		nad 50 ccm do 350 ccm vrátane	M2	71,94	197,41	103,31	134,67	5,99
3		nad 350 ccm	M3	151,21	415,24	217,22	283,22	12,60
4	Motorové trojkolky s celkovou hmotnosťou do 400 kg so zdvihovým objemom valcov	do 50 ccm vrátane	TRO1	38,33	104,58	54,89	71,46	3,19
5		nad 50 ccm do 350 ccm vrátane	TRO2	63,44	173,51	90,95	118,47	5,29
6		nad 350 ccm	TRO3	151,21	415,24	217,22	283,22	12,60
7	Motorové trojkolky s celkovou hmotnosťou nad 400 kg so zdvihovým objemom valcov	do 1300 ccm vrátane alebo na elektrický pohon	TRO4	190,68	520,03	273,01	355,35	15,89
8		nad 1300 ccm do 1800 ccm vrátane	TRO5	331,81	929,04	481,12	630,42	27,65
9		nad 1800 ccm do 2500 ccm vrátane	TRO6	425,92	1 211,35	622,28	818,63	35,49
10		nad 2500 ccm	TRO7	592,68	1 711,65	872,43	1 152,17	49,39
11	Orbný automobil s celkovou hmotnosťou do 3500 kg so zdvihovým objemom valcov	do 1300 ccm vrátane alebo na elektrický pohon	OA1	180,45	489,35	257,68	334,90	15,04
12		nad 1300 ccm do 1800 ccm vrátane	OA2	281,55	808,24	420,72	549,90	24,90
13		nad 1800 ccm do 2500 ccm vrátane	OA3	425,92	1 211,35	622,28	818,63	35,49
14		nad 2500 ccm	OA4	592,68	1 711,65	872,43	1 152,17	49,39
15	Dodávkový a Malý nákladný automobil s celkovou hmotnosťou do 3500 kg so zdvihovým objemom valcov	do 1300 ccm vrátane alebo na elektrický pohon	MNA1	190,68	520,03	273,01	355,35	15,89
16		nad 1300 ccm do 1800 ccm vrátane	MNA2	331,81	929,04	481,12	630,42	27,65
17		nad 1800 ccm do 2500 ccm vrátane	MNA3	425,92	1 211,35	622,28	818,63	35,49
18		nad 2500 ccm	MNA4	592,68	1 711,65	872,43	1 152,17	49,39
19	Nákladný automobil s celkovou hmotnosťou	od 3500 kg do 12000 kg vrátane	NA1	1 122,95	2 859,26	1 557,03	1 991,11	93,58
20		nad 12000 kg	NA2	1 512,42	3 852,46	2 097,43	2 682,44	126,03
21	Táčať nasarov		T	1 812,51	4 615,94	2 513,37	3 214,23	151,04
22	Špeciálny automobil s celkovou hmotnosťou do 3500 kg so zdvihovým objemom valcov	do 1300 ccm vrátane alebo na elektrický pohon	SA1	190,68	520,03	273,01	355,35	15,89
23		nad 1300 ccm do 1800 ccm vrátane	SA2	331,81	929,04	481,12	630,42	27,65
24		nad 1800 ccm do 2500 ccm vrátane	SA3	425,92	1 211,35	622,28	818,63	35,49
25		nad 2500 ccm	SA4	592,68	1 711,65	872,43	1 152,17	49,39
26	Špeciálny automobil s celkovou hmotnosťou	od 3500 kg do 12000 kg vrátane	SA5	1 122,95	2 859,26	1 557,03	1 991,11	93,58
27		nad 12000 kg	SA6	1 512,42	3 852,46	2 097,43	2 682,44	126,03
28	Pojazdný pracovný stroj s celkovou hmotnosťou do 3500 kg so zdvihovým objemom valcov	do 1300 ccm vrátane alebo na elektrický pohon	BT1	151,21	415,24	217,22	283,22	12,60
29		nad 1300 ccm do 1800 ccm vrátane	BT2	311,56	868,29	450,75	589,93	25,96
30		nad 1800 ccm do 2500 ccm vrátane	BT3	425,92	1 211,35	622,28	818,63	35,49
31		nad 2500 ccm	BT4	592,68	1 711,65	872,43	1 152,17	49,39
32	Pojazdný pracovný stroj s evidenčným číslom s celkovou hmotnosťou	od 3500 kg do 12000 kg vrátane	BT5	1 122,95	2 859,26	1 557,03	1 991,11	93,58
33		nad 12000 kg	BT6	1 512,42	3 852,46	2 097,43	2 682,44	126,03
34	Pojazdný pracovný stroj bez evidenčného čísla		BT7	85,42	233,87	122,53	159,64	7,12
35	Obytný automobil s celkovou hmotnosťou do 10 000 kg		O	324,05	905,74	469,47	614,89	27,00
36	Sanitný automobil		S1	190,68	520,03	273,01	355,35	15,89
37		nad 1300 ccm	S2	311,90	869,29	451,24	590,59	25,99
38	Automobil banáň s vodnej záchranej služby (vrátane výbernej špeciálnymi príslušenstvom na záchrane života a zácharov vozidiel jednotky požiarnej ochrany)	do 1300 ccm vrátane alebo na elektrický pohon	ZS1	190,68	520,03	273,01	355,35	15,89
39		nad 1300 ccm	ZS2	331,81	929,04	481,12	630,42	27,65
40	Osobné automobily s evidenčným číslom s celkovou hmotnosťou	od 3500 kg do 12000 kg vrátane	OB1	1 122,95	2 859,26	1 557,03	1 991,11	93,58
41		nad 12000 kg	OB2	1 512,42	3 852,46	2 097,43	2 682,44	126,03
42	Pomohospodársky alebo lesný traktor s evidenčným číslom motorové vozidlo používané výlučne na prevoz účasťov s evidenčným číslom		TK1	85,42	233,87	122,53	159,64	7,12
43	Traktor, motorový ručný vozík, jednospravový kultivačný traktor bez evidenčného čísla		TK2	52,94	144,42	75,81	98,68	4,41
44	Autobus len pre MHD		ABM	728,33	1 856,19	1 010,30	1 292,26	60,69
45	Trolejbus		TS	566,50	1 441,89	785,34	1 004,19	47,21
46	Osobné autobusy s celkovou hmotnosťou	do 5000 kg vrátane	AB1	1 073,58	2 732,75	1 488,37	1 903,16	89,47
47		nad 5000 kg	AB2	1 690,84	4 305,33	2 344,46	2 998,09	140,90
48	Prípojné vozidlo určené na ťahanie motorovými vozidlami s výnimkou motorových vozidiel uvedených v riadkoch 1-6, 25 a 47 s celkovou hmotnosťou	do 750 kg vrátane	PV1	29,99	81,97	42,99	55,98	2,50
49		nad 750 kg	PV2	53,64	146,51	76,86	100,08	4,47
50	Prípojné vozidlo - návras určené na ťahanie mot. vozidlami uvedenými v riadku 25		PV3	282,79	781,96	407,58	532,37	23,57
51	Prípojné vozidlo určené na ťahanie mot. vozidlami uvedenými v riadkoch 1-6 a 47		PV4	Polisťné je zahrnuté v sadzobách poisťného za tieto motorové vozidla				

\* Limit poistného plnenia  
 3,8 mil. za škody na zdraví a usmrtiením  
 3,8 mil. za vecné škody a úbyť zisk

Pozn: Ku každému flotilovému poisteniu sa poskytujú neistotné služby zdarma.  
 Pred dojednaním flotilového poistenia je potrebné dohľad obdaru externých predajných kanálov, oddelenia skupinového poistenia vozidiel.  
 Pri poistení vozidiel - druh použitia T, A, V a N sa vyžaduje limit poistného plnenia 3,8 mil./ 3,8 mil.



**Sadzobník pre flotilové povinné zmluvné poistenie**  
 platný pre flotilové poistné zmluvy so začiatkom poistenia od 01.01.2010

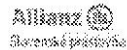

Bonus sa neuplatňuje		EUR					
		Limit poistného plnenia 2,5 mil. / 664 tln *					
		Bežná prevádzka "g"	Taxi služba / súťažná vozidla "T" / "A"	Vozidlo s právom prednostnej jazdy "V"	Nebezpečný náklad "N"	Kritické obdobia poistenia - bežná prevádzka	
Č. r.	Druh vozidla	ročné poistné	ročné poistné	ročné poistné	ročné poistné	Kritické obdobia poistenia - bežná prevádzka	
1	Motorový vozidlo so zdvihovým objemom do 50 ccm vrátane	M1	33,13	99,38	49,69	66,26	2,76
2	nad 50 ccm do 350 ccm vrátane	M2	62,74	188,21	94,11	125,47	5,23
3	nad 350 ccm	M3	132,01	396,04	198,02	264,02	11,00
4	Motorová trojkolka s celkovou hmotnosťou nad 400 kg so zdvihovým objemom valcov do 50 ccm vrátane	TRO1	33,13	99,38	49,69	66,26	2,76
5	nad 50 ccm do 350 ccm vrátane	TRO2	55,04	165,11	82,55	110,07	4,59
6	nad 350 ccm	TRO3	132,01	396,04	198,02	264,02	11,00
7	Motorová trojkolka s celkovou hmotnosťou nad 400 kg so zdvihovým objemom valcov do 1300 ccm vrátane alebo na elektrický pohon	TRO4	164,68	494,03	247,01	329,35	13,72
8	nad 1300 ccm do 1800 ccm vrátane	TRO5	298,51	895,84	447,92	597,22	24,88
9	nad 1800 ccm do 2500 ccm vrátane	TRO6	392,72	1 178,15	589,08	785,43	32,73
10	nad 2500 ccm	TRO7	559,48	1 678,45	839,23	1 118,97	46,62
11	Osobný automobil s celkovou hmotnosťou do 3500 kg so zdvihovým objemom valcov do 1300 ccm vrátane alebo na elektrický pohon	OA1	154,45	463,35	231,68	308,90	12,87
12	nad 1300 ccm do 1800 ccm vrátane	OA2	258,35	775,04	387,52	516,70	21,53
13	nad 1800 ccm do 2500 ccm vrátane	OA3	392,72	1 178,15	589,08	785,43	32,73
14	nad 2500 ccm	OA4	559,48	1 678,45	839,23	1 118,97	46,62
19	Dodávkový a ľahký nákladný automobil s celkovou hmotnosťou do 3500 kg so zdvihovým objemom valcov do 1300 ccm vrátane alebo na elektrický pohon	MNA1	164,68	494,03	247,01	329,35	13,72
20	nad 1300 ccm do 1800 ccm vrátane	MNA2	298,51	895,84	447,92	597,22	24,88
21	nad 1800 ccm do 2500 ccm vrátane	MNA3	392,72	1 178,15	589,08	785,43	32,73
22	nad 2500 ccm	MNA4	559,48	1 678,45	839,23	1 118,97	46,62
23	Nákladný automobil s celkovou hmotnosťou od 3500 kg do 12000 kg vrátane	NA1	868,15	2 604,46	1 302,23	1 736,31	72,35
24	nad 12000 kg	NA2	1 170,02	3 510,06	1 755,03	2 340,04	97,50
25	Ľahké návesy	T	1 401,71	4 205,14	2 102,57	2 803,43	116,81
26	Špeciálny automobil s celkovou hmotnosťou do 3500 kg so zdvihovým objemom valcov do 1300 ccm vrátane alebo na elektrický pohon	SA1	154,45	463,35	231,68	308,90	12,87
27	nad 1300 ccm do 1800 ccm vrátane	SA2	298,51	895,84	447,92	597,22	24,88
28	nad 1800 ccm do 2500 ccm vrátane	SA3	392,72	1 178,15	589,08	785,43	32,73
29	nad 2500 ccm	SA4	559,48	1 678,45	839,23	1 118,97	46,62
30	Špeciálny automobil s celkovou hmotnosťou od 3500 kg do 12000 kg vrátane	SAS	868,15	2 604,46	1 302,23	1 736,31	72,35
31	nad 12000 kg	SA4	1 170,02	3 510,06	1 755,03	2 340,04	97,50
32	Pojazdný pracovný stroj s celkovou hmotnosťou do 3500 kg so zdvihovým objemom valcov do 1300 ccm vrátane alebo na elektrický pohon	ST1	132,01	396,04	198,02	264,02	11,00
33	nad 1300 ccm do 1800 ccm vrátane	ST2	278,36	835,09	417,55	556,73	23,20
34	nad 1800 ccm do 2500 ccm vrátane	ST3	392,72	1 178,15	589,08	785,43	32,73
35	nad 2500 ccm	ST4	559,48	1 678,45	839,23	1 118,97	46,62
36	Pojazdný pracovný stroj s evidenčným číslom s celkovou hmotnosťou od 3500 kg do 12000 kg vrátane	ST5	868,15	2 604,46	1 302,23	1 736,31	72,35
37	nad 12000 kg	ST6	1 170,02	3 510,06	1 755,03	2 340,04	97,50
38	Pojazdný pracovný stroj bez evidenčného čísla	ST7	74,22	222,67	111,33	148,44	6,19
39	Obytný automobil s celkovou hmotnosťou do 10 000 kg	O	290,85	872,54	436,27	581,69	24,24
40	Športný automobil	S1	164,68	494,03	247,01	329,35	13,72
41	nad 1300 ccm	S2	278,36	835,09	417,55	556,73	23,20
42	Asistenčný busing a vodná záhrada s ťažkými vozidlami vybavené špeciálnymi zariadeniami na záchratu život a zisťovacie vozidlá jednotlivo	ZS1	164,68	494,03	247,01	329,35	13,72
43	na záchratu život a zisťovacie vozidlá jednotlivo	ZS2	298,51	895,84	447,92	597,22	24,88
44	Osobné automobily s evidenčným číslom s celkovou hmotnosťou od 3500 kg do 12000 kg vrátane	OST1	868,15	2 604,46	1 302,23	1 736,31	72,35
45	nad 12000 kg	OST2	1 170,02	3 510,06	1 755,03	2 340,04	97,50
46	Práňohospodársky alebo ľahký traktor s evidenčným číslom motorové vozidlo pozbavené výkonne na prevoz včelstiev s evidenčným číslom	TKL	74,22	222,67	111,33	148,44	6,19
47	Traktor, motorový ručný vozík, jednonápravový kultivačný traktor bez evidenčného čísla	TR1	45,74	137,22	68,61	91,48	3,81
48	Autobus len pre MHD	ABM	563,93	1 691,79	845,90	1 127,86	46,99
49	Trolejbus	TS	437,70	1 313,09	656,54	875,39	36,47
50	Osobné autobusy s celkovou hmotnosťou do 5000 kg vrátane	AB1	829,58	2 488,75	1 244,37	1 659,16	69,13
51	nad 5000 kg	AB2	1 307,24	3 921,73	1 960,86	2 614,49	108,94
52	Prípojné vozidlo určené na ťahanie motorovými vozidlami s výnimkou motorových vozidiel uvedených v riadkoch 1-6, 25 a 47 s celkovou hmotnosťou do 750 kg vrátane	PV1	25,99	77,97	38,99	51,98	2,17
53	nad 750 kg	PV2	46,44	139,31	69,66	92,88	3,87
54	Prípojné vozidlo - náves určené na ťahanie motorovými vozidlami uvedenými v riadku 25	PV3	249,59	748,76	374,38	499,17	20,80
55	Prípojné vozidlo určené na ťahanie motorovými vozidlami uvedenými v riadkoch 1-6 a 47	PV4					

\* Limit poistného plnenia 2,5 mil. za škody na zdraví a usmrtiením 664 tln. za vecné škody a ušlý zisk.  
 Pozn: Ku každému flotilovému poisteniu sa poskytujú asistenčné služby zdarma.  
 Pred dopytom flotilového poistenia je potrebný súhlas odбору externých predajných kanálov, oddelenia skupinového poistenia vozidiel.  
 Pri poistení vozidiel - druh použitia T, A, V a N sa vyžaduje limit poistného plnenia 3,8 mil./ 3,8 mil.

**Všeobecné poisťné podmienky**  
pre povinné zmluvné poistenie zodpovednosti za škodu spôsobenú prevádzkou  
motorového vozidla

**Článok I**  
**Úvodné ustanovenie**

Pre povinné zmluvné poistenie zodpovednosti za škodu spôsobenú prevádzkou motorového vozidla (ďalej len „poistenie zodpovednosti“), ktoré dojednáva Allianz - Slovenská poisťovňa, a. s. (ďalej len „poisťovateľ“), platia príslušné ustanovenia zákona č. 381/2001 Z.z. o povinnom zmluvnom poistení zodpovednosti za škodu spôsobenú prevádzkou motorového vozidla a o zmene a doplnení niektorých zákonov (ďalej len „zákon“), príslušné ustanovenia Občianskeho zákonníka (ďalej len „OZ“), tieto všeobecné poisťné podmienky (ďalej len „VPP“) a zmluvné dojednania (ďalej len „ZD“), ktoré sú neoddeliteľnou súčasťou poisťnej zmluvy.

**Článok II**  
**Vymedzenie pojmov**

- 1) Motorovým vozidlom je samostatné nekolajové vozidlo s vlastným pohonom, ako aj iné nekolajové vozidlo bez vlastného pohonu, pre ktoré sa vyžaduje osvedčenie o evidencii vozidla, technické osvedčenie vozidla alebo obdobný preukaz, a ktoré podlieha evidencii vozidiel v Slovenskej republike alebo ktoré nepodlieha evidencii vozidiel, ale jeho vlastní, držiteľ alebo prevádzkovateľ majú trvalý pobyt alebo sídlo na území Slovenskej republiky.
- 2) Poisťovateľom pre účely týchto VPP je Allianz - Slovenská poisťovňa, a. s.
- 3) Poisťníkom je ten, kto uzavrel s poisťovateľom zmluvu o poistení zodpovednosti (ďalej len „poisťná zmluva“).
- 4) Poisteným je ten, na koho sa vzťahuje poistenie zodpovednosti.
- 5) Poškodeným je ten, kto utrpel prevádzkou motorového vozidla škodu a má nárok na náhradu škody podľa zákona.
- 6) Škodovou udalosťou je skutočnosť, ktorá môže byť dôvodom vzniku práva poškodeného na plnenie poisťovateľa.
- 7) Poistnou udalosťou je vznik povinnosti poisťovateľa nahradiť vzniknutú škodu.
- 8) Prevádzkovateľom motorového vozidla je fyzická osoba alebo právnická osoba, ktorá má právnu alebo faktickú možnosť disponovať s motorovým vozidlom.
- 9) Poistnou dobou je časový úsek, na ktorý je dojednané poistenie zodpovednosti.
- 10) Poistným obdobím je časový úsek, za ktorý sa platí poisťné; poistným obdobím je jeden rok, pokiaľ nie je v poisťnej zmluve dohodnuté inak. Prvé poisťné obdobie začína v deň začiatku poistenia.
- 11) Evidenciu vozidiel je automatizovaný informačný systém o motorových vozidlách evidovaných v Slovenskej republike vedený Ministerstvom vnútra Slovenskej republiky podľa osobitného predpisu.
- 12) Slovenskou kanceláriou poisťovateľov je právnická osoba zriadená zákonom a pôsobiaca v rozsahu ustanovenom týmto zákonom.
- 13) Zelenou kartou je Medzinárodná karta automobilového poistenia.
- 14) Členským štátom je členský štát Európskych spoločenstiev alebo členský štát Európskej dohody o voľnom obchode, ktorý podpísal zmluvu o Európskom hospodárskom priestore.
- 15) Spoluúčasť je peňažný záväzok poistníka, ktorého výška je dohodnutá medzi poistníkom a poisťovateľom v poisťnej zmluve, a na ktorého splnenie vzniká poisťovateľovi voči poistníkovi nárok po zaplatení poisťného plnenia poškodenému.

**Článok III**  
**Rozsah poistenia zodpovednosti**

- 1) Poistenie zodpovednosti sa vzťahuje na každého, kto zodpovedá za škodu spôsobenú prevádzkou motorového vozidla uvedeného v poisťnej zmluve.
- 2) Poistený má z poistenia zodpovednosti právo, aby poisťovateľ za neho nahradil poškodenému uplatnené a preukázané nároky na náhradu:
  - a) škody na zdraví a náklady pri usmrtení,
  - b) škody vzniknuté poškodením, zničením, odcudzením alebo stratou vecí,
  - c) účelne vynaložených nákladov spojených s právnym zastúpením pri uplatňovaní nárokov podľa písmen a), b) a d), ak poisťovateľ nespĺnil povinnosti uvedené v čl. XII ods. 4) písm. a) alebo písm. b) alebo poisťovateľ neoprávnená odmietol poskytnúť poisťné plnenie alebo neoprávnené krátil poskytnuté poisťné plnenie,
  - d) usieho zisku.
- 3) Poistený má z poistenia zodpovednosti právo, aby poisťovateľ za neho nahradil príslušným subjektom uplatnené, preukázané a vyplatené náklady zdravotnej starostlivosti, nemocenské dávky, dávky nemocenského

zabezpečenia, úrazové dávky, dávky úrazového zabezpečenia, dôchodkové dávky, dávky výsluhového zabezpečenia a dôchodky starobného dôchodkového sporenia (ďalej len „náklady“), ak poistený je povinný ich nahradiť týmto subjektom.

- 4) Poistený má právo, aby poisťovateľ za neho poskytol poškodenému poisťné plnenie v rozsahu podľa odseku 2) tohto článku alebo náklady príslušnému subjektu podľa odseku 3) tohto článku, ak ku škodovej udalosti, pri ktorej táto škoda vznikla a za ktorú poistený zodpovedá alebo v súvislosti s ktorou boli vyplatené náklady, ktoré je poistený povinný týmto subjektom nahradiť, došlo v čase trvania poistenia zodpovednosti, ak zákon neustanovuje inak.
- 5) Poistenie zodpovednosti platí na území všetkých členských štátov; poistenie zodpovednosti platí aj na území iných štátov, ktoré poisťovateľ označí v zelenej karte.
- 6) Ak ide o škodu spôsobenú prevádzkou tuzemského motorového vozidla na území iného členského štátu, poisťovateľ poškodenému poskytne poisťné plnenie v rozsahu poistenia zodpovednosti podľa právnych predpisov členského štátu, na ktorého území bola škoda spôsobená, ak sa podľa zákona alebo na základe poisťnej zmluvy neposkytuje poisťné plnenie v širšom rozsahu.
- 7) Na škodu spôsobenú prevádzkou motorového vozidla občanovi členského štátu na území cudzieho štátu, v ktorom nepôsobí príslušná kancelária poisťovateľov, počas jeho cesty z územia jedného členského štátu na územie iného členského štátu sa vzťahujú právne predpisy členského štátu, na ktorého území sa motorové vozidlo spravidla nachádza.

**Článok IV**  
**Výluky z poistenia zodpovednosti**

Ak poisťná zmluva neustanovuje inak, poisťovateľ nenahradí za poisteného škodu, ak ide o zodpovednosť za škodu:

- a) ktorú utrpel vodič motorového vozidla, ktorého prevádzkou bola škoda spôsobená,
- b) podľa čl. III ods. 2) písm. b) až d),
  1. za ktorú poistený zodpovedá svojimi manželmi alebo osobami, ktoré s ním v čase vzniku škodovej udalosti žili v domácnosti,
  2. vzniknutú držiteľovi, vlastníkovi alebo prevádzkovateľovi motorového vozidla, ktorého prevádzkou bola škoda spôsobená,
  3. vzniknutú na vozidlách jazdnej súpravy tvorenej motorovým vozidlom a pripojným vozidlom s výnimkou, ak škoda bola spôsobená prevádzkou iného motorového vozidla alebo ak ide o spojenie motorových vozidiel vlečným lanom alebo vlečnou tyčou pri poskytovaní pomoci, ktoré sa nevykonáva v rámci podnikateľskej činnosti,
- c) na motorovom vozidle, ktorého prevádzkou bola škoda spôsobená, ak aj na veciach dopravovaných týmto motorovým vozidlom, s výnimkou škody spôsobenej na veciach, ktoré mali dopravované osoby, okrem osôb podľa písmen a) a b) bodu 1., v čase, keď k dopravnej nehode došlo, na seba alebo pri sebe,
- d) ktorú poistený uhradil alebo sa zaviazal uhradiť nad rámec ustanovený osobitnými predpismi alebo nad rámec právoplatného rozhodnutia súdu o náhrade škody alebo na základe rozhodnutia súdu, ktorým bola schválená dohoda účastníkov konania, ak poisťovateľ nebol jedným z týchto účastníkov,
- e) vzniknutú pretekácom alebo súťažiacim účastníkom pri motoristických pretekoch a súťažiach alebo pri prípravných jazdách k nim, ani škodu na motorových vozidlách pri nich použitých, s výnimkou škody spôsobenej prevádzkou takéhoto vozidla, pri ktorej je vodič povinný dodržiavať pravidlá cestnej premávky,
- f) vzniknutú uhradením nákladov zdravotnej starostlivosti, nemocenských dávok, dávok nemocenského zabezpečenia, úrazových dávok, dávok úrazového zabezpečenia, dôchodkových dávok, dávok výsluhového zabezpečenia a dôchodkov starobného dôchodkového sporenia

poskytovaných z dôvodu škody na zdraví alebo usmrtenia spôsobenej prevádzkou motorového vozidla,

1. ak sa nezistila osoba zodpovedná za škodu,
  2. vodičovi motorového vozidla, ktorého prevádzkou bola táto škoda spôsobená,
- g) spôsobenú pracovnou činnosťou motorového vozidla ako pracovného stroja s výnimkou škôd zapríčinených jeho jazdou,
- h) ktorej vznik nie je v príčinnej súvislosti s poistnou udalosťou,
- i) vzniknutú manipuláciou s nákladom stojaceho vozidla,
- j) vzniknutú prevádzkou motorového vozidla pri teroristickom čine alebo vojrovej udalosti, ak má táto prevádzka priamu súvislosť s týmto činom alebo s udalosťou.

#### Článok V Limit poistného plnenia

- 1) Limit poistného plnenia je najvyššia hranica poistného plnenia poisťovateľa pri jednej škodovej udalosti. Ak nie je v týchto VPP uvedené inak, poistnou zmluvou je možné dojednať limit poistného plnenia A alebo limit poistného plnenia B. Výška týchto limitov a čas, v ktorom v stanovenej výške platia, sú uvedené v ods. 2, 3 a 4 tohto článku.
  - 2) Do 31. decembra 2008 z jednej škodovej udalosti je:
    - a) limit poistného plnenia A:
      - aa) 20 000 000 Sk/663 878,38 EUR\* za škodu podľa čl. III ods. 2) písm. a) a nákladov podľa čl. III ods. 3) na každého zraneného alebo usmrteného a
      - ab) 20 000 000 Sk/663 878,38 EUR\* za škodu podľa čl. III ods. 2) písm. b) c) a d), a to bez ohľadu na počet poškodených a
    - b) limit poistného plnenia B:
      - ba) 60 000 000 Sk/1 991 635,13 EUR\* za škodu podľa čl. III ods. 2) písm. a) a nákladov podľa čl. III ods. 3) na každého zraneného alebo usmrteného a
      - bb) 60 000 000 Sk/1 991 635,13 EUR\* za škodu podľa čl. III ods. 2) písm. b) c) a d), a to bez ohľadu na počet poškodených.
  - 3) Od 1. januára 2009 z jednej škodovej udalosti je:
    - a) limit poistného plnenia A:
      - aa) 2 800 000 EUR\*/76 316 000 Sk za škodu podľa čl. III ods. 2) písm. a) a nákladov podľa čl. III ods. 3) bez ohľadu na počet zranených alebo usmrtených a
      - ab) 664 000 EUR\*/20 003 664 Sk za škodu podľa čl. III ods. 2) písm. b) c) a d), a to bez ohľadu na počet poškodených a
    - b) limit poistného plnenia B:
      - ba) 3 800 000 EUR\*/114 478 800 Sk za škodu podľa čl. III ods. 2) písm. a) a nákladov podľa čl. III ods. 3) bez ohľadu na počet zranených alebo usmrtených a
      - bb) 3 800 000 EUR\*/114 478 800 Sk za škodu podľa čl. III ods. 2) písm. b) c) a d), a to bez ohľadu na počet poškodených.
  - 4) Od 1. januára 2012 limit poistného plnenia z jednej škodovej udalosti je minimálne:
    - a) 5 000 000 EUR\*/150 630 000 Sk za škodu podľa čl. III ods. 2) písm. a) a nákladov podľa čl. III ods. 3) bez ohľadu na počet zranených alebo usmrtených a
    - b) 1 000 000 EUR\*/30 126 000 Sk za škodu podľa čl. III ods. 2) písm. b) c) a d), a to bez ohľadu na počet poškodených.
- Ak je limit poistného plnenia podľa ustanovení poistnej zmluvy platných pred 1. januárom 2012 vyšší, v takom prípade platí vyšší limit poistného plnenia.
- 5) Ak je súčet nárokov vacerých poškodených vyšší ako limit poistného plnenia podľa odseku 2) písm. ab) alebo písm. bb) alebo odseku 3) písm. a) alebo písm. b) alebo odseku 4) písm. a) alebo písm. b) alebo podľa ustanovení poistnej zmluvy, poistné plnenie sa každému z nich znižuje v pomere dojednaného limitu poistného plnenia k súčtu nárokov všetkých poškodených.
  - 6) Limity poistného plnenia je možné dojednať odchylné od tohto článku. V takom prípade platí limit uvedený v osobitnom dojednaní poistnej zmluvy.

#### Článok VI Vznik poistenia zodpovednosti a predbežné poistenie zodpovednosti

- 1) Poistenie zodpovednosti vzniká okamihom uzavretia poistnej zmluvy, pokiaľ nie je v poistnej zmluve dohodnutý neskorší začiatok poistenia.
- 2) Poistenie zodpovednosti sa dojednáva na dobu neurčitú, pokiaľ nie je v poistnej zmluve dohodnuté inak.
- 3) Poistenie zodpovednosti môže začať aj pred uzavretím poistnej zmluvy - predbežné poistenie zodpovednosti. Predbežné poistenie zodpovednosti a povinnosť poisťovateľa nahradiť škodu podľa zákona začínajú dohodnutým dátumom a hodinou uvedenými v návrhu na uzavretie poistnej zmluvy.
- 4) Predbežné poistenie zodpovednosti zaniká uzavretím poistnej zmluvy, poistná zmluva je v tomto prípade uzavretá okamihom, keď poisťník (navrhovateľ) obdrží písomné vyrozumienie poisťovateľa o prijatí svojho návrhu. V prípade takéhoto uzavretia poistnej zmluvy sa do doby trvania poistenia zodpovednosti započítava aj doba trvania predbežného poistenia zodpovednosti, pričom za začiatok poistenia zodpovednosti sa považuje začiatok predbežného poistenia zodpovednosti. Poisťovateľ vydá poisťníkovi

poistku ako písomné potvrdenie o uzavretí poistnej zmluvy.

Predbežné poistenie zodpovednosti zaniká aj následkom dôjdenia prejavu o odmietnutí návrhu na uzavretie poistnej zmluvy poisťníkovi (navrhovateľovi), a to uplynutím ôsmych dní odo dňa dôjdenia takého prejavu.

- 5) Poisťovateľovi patí za dobu trvania predbežného poistenia zodpovednosti poistné aj vtedy, ak nebola poistná zmluva uzavretá. Podkladom pre určenie poistného za predbežné poistenie zodpovednosti budú v takomto prípade údaje uvedené v návrhu na uzavretie poistnej zmluvy a poistné zverejnené v zmysle čl. XI ods. 13, ak k takému zverejneniu nedošlo, poistné sa určí v súlade s poistnomatematickými zásadami a všeobecne záväznými právnymi predpismi.

#### Článok VII Platenie a výška poistného

- 1) Poisťník je povinný platiť poistné za poistné obdobie dohodnuté v poistnej zmluve.
- 2) Poistné je suma, ktorú platí poisťník za poskytovanie dohodnutej poistnej ochrany.
- 3) Poistné je splatné prvého dňa poistného obdobia, v prípade dojednaní predbežného poistenia zodpovednosti je poistné splatné prvého dňa predbežného poistenia zodpovednosti, pokiaľ nie je v poistnej zmluve dohodnuté inak.
- 4) Poistné je možné platiť v splátkach dohodnutých v poistnej zmluve.
- 5) Poistné pri poistení zodpovednosti podľa týchto VPP sa stanovuje vo výške zabezpečujúcej splniteľnosť všetkých záväzkov poisťovateľa vyplývajúcich z poistenia zodpovednosti vrátane tvorby rezerv podľa osobitného predpisu. Výšku poistného stanovuje poisťovateľ v zmysle predchádzajúcej vety pre poistné obdobie dohodnuté v poistnej zmluve.

#### Článok VIII Zmena a zánik poistenia zodpovednosti

- 1) Zmeny a úpravy v poistnej zmluve alebo v zmluvných dojednaniach sa uskutočňujú písomnou formou so súhlasom oboch zmluvných strán. Poisťovateľ vystaví dodatok k poistnej zmluve.
- 2) Poistenie zodpovednosti môže zaniknúť písomnou dohodou účastníkov zmluvy.
- 3) Poistenie zodpovednosti zanikne výpoveďou ku koncu poistného obdobia; výpoveď musí byť daná aspoň šesť týždňov pred jeho uplynutím.
- 4) Poistenie zodpovednosti zaniká aj okamihom:
  - a) zániku motorového vozidla,
  - b) zápisu prevodu držby motorového vozidla na inú osobu v evidencii vozidiel,
  - c) vyradenia motorového vozidla z evidencie vozidiel,
  - d) prijatia oznámenia o krádeži motorového vozidla príslušným orgánom,
  - e) vrátenia dokladu o poistení zodpovednosti poisťovateľovi pri motorových vozidlách, ktoré nepodliehajú evidencii vozidiel,
  - f) vyradenia motorového vozidla z premávky na pozemných komunikáciách,
  - g) zmeny nájomcu, ak je na motorové vozidlo uzavretá nájomná zmluva s právom kúpy prenájatej veci.

O týchto skutočnostiach je poisťník povinný bez zbytočného odkladu informovať poisťovateľa.

- 5) Poisťník a poisťovateľ môžu vypovedať poistnú zmluvu po vzniku škodovej udalosti do jedného mesiaca odo dňa jej oznámenia poisťovateľovi. V takomto prípade je výpoveďná lehota jeden mesiac odo dňa doručenia písomného oznámenia o vypovedaní poistnej zmluvy druhej zmluvnej strane. Poistenie zodpovednosti zanikne uplynutím tejto lehoty.
- 6) Poistenie zodpovednosti zanikne tiež, ak poistné nebolo zaplatené do jedného mesiaca od dátumu jeho splatnosti. Poistenie zodpovednosti zanikne uplynutím tejto lehoty. Ak je v poistnej zmluve dohodnuté platenie poistného v splátkach, lehota pre zánik poistenia zodpovednosti začne plynúť od dátumu splatnosti nezaplatenej splátky poistného a predlžuje sa tak, že skončí uplynutím jedného mesiaca od dátumu splatnosti poslednej splátky poistného. Poistenie zodpovednosti zanikne uplynutím tejto lehoty.
- 7) Ak poistenie zodpovednosti zanikne počas poistného obdobia pre neplatenie poistného, osoba, ktorá má povinnosť uzavrieť poistnú zmluvu, je povinná uzavrieť poistnú zmluvu na zostávajúcu časť poistného obdobia s doterajším poisťovateľom. Poistná zmluva uzavretá počas tohto poistného obdobia s iným poisťovateľom je neplatná.

#### Článok IX Povinnosti poisťníka

Poisťník je okrem povinností uložených mu všeobecne záväznými právnymi predpismi, ostatnými ustanoveniami týchto VPP a ZD povinný:

- a) pravdivo a úplne odpovedať na všetky otázky poisťovateľa, týkajúce sa dojednávaného poistenia zodpovednosti,

- b) bez zbytočného odkladu oznámí poisťovateľovi každú zmenu týkajúcu sa údajov uvedených v poisťnej zmluve, najmä zmenu údajov ako sú meno a priezvisko, rodné číslo, adresa trvalého pobytu alebo obchodné meno a sídlo držiteľa, vlastníka alebo prevádzkovateľa motorového vozidla, evidenčné číslo motorového vozidla a tiež zmeny majúce vplyv na výšku poisťného; poisník je povinný doplatiť poisťné, ktoré mu poisťovateľ v súvislosti s týmito zmenami stanoví,
- c) bez zbytočného odkladu písomne oznámí poisťovateľovi skutočnosti uvedené v čl. VIII ods. 4),
- d) dbať na to, aby škodová udalosť nenastala a udržiavať vozidlo, na ktoré sa vzťahuje poistenie zodpovednosti, v dobrom technickom a výrobcom predpísanom stave a používať ho výlučne na účely stanovené výrobcom,
- e) po zániku poistenia zodpovednosti bez zbytočného odkladu odovzdať poisťovateľovi potvrdenie o poistení zodpovednosti a zelenú kartu.

#### Článok X Práva a povinnosti poisteného

- 1) Poistený je povinný písomne oznámiť poisťovateľovi vznik škodovej udalosti:
  - a) do 15 dní po jej vzniku, ak vznikla na území Slovenskej republiky,
  - b) do 30 dní po jej vzniku, ak vznikla mimo územia Slovenskej republiky.
- 2) Poistený je po oznámení škodovej udalosti povinný postupovať podľa pokynov poisťovateľa a predložiť v dohodnutej lehote doklady, ktoré si poisťovateľ vyžiada.
- 3) Poistený je povinný bez zbytočného odkladu poisťovateľovi písomne oznámiť, že:
  - a) bol proti nemu uplatnený nárok na náhradu škody a vyjadriť sa k požadovanej náhrade a jej výške,
  - b) v súvislosti so škodovou udalosťou bolo začaté trestné stíhanie alebo konanie o priestupku a zabezpečiť, aby bol poisťovateľ informovaný o ich priebehu a výsledkoch; ak má poistený právneho zástupcu, je povinný oznámiť poisťovateľovi jeho meno, priezvisko a trvalý pobyt alebo jeho obchodné meno a sídlo,
  - c) právo na náhradu škody bolo riadne uplatnené; v takomto prípade je poistený povinný postupovať podľa pokynov poisťovateľa.
- 4) Poistený je povinný bezodkladne oznámiť poisťovateľovi, že nastali okolnosti odôvodňujúce prechod práva podľa čl. XIV na poisťovateľa a odovzdať mu doklady potrebné na uplatnenie týchto práv.
- 5) Poistený je povinný dbať na to, aby škodová udalosť nenastala a udržiavať vozidlo, na ktoré sa vzťahuje poistenie zodpovednosti, v dobrom technickom a výrobcom predpísanom stave a používať ho výlučne na účely stanovené výrobcom.
- 6) Na žiadosť poškodeného je poistený povinný bez zbytočného odkladu poskytnúť údaje potrebné pre poškodeného na uplatnenie nároku na náhradu škody, najmä:
  - a) svoje meno, priezvisko a trvalý pobyt alebo obchodné meno a sídlo,
  - b) obchodné meno a sídlo poisťovateľa, u ktorého bolo uzavreté poistenie zodpovednosti,
  - c) číslo poisťnej zmluvy.
- 7) Poistený je oprávnený písomne požiadať poisťovateľa o vydanie dokladu o škodovom priebehu poistenia zodpovednosti za celé obdobie trvania zmluvného vzťahu, avšak najmenej za obdobie predchádzajúcich piatich rokov trvania zmluvného vzťahu.

#### Článok XI Práva a povinnosti poisťovateľa

- 1) Poisťovateľ je povinný po uzavretí poisťnej zmluvy vydať poisníkovi bez zbytočného odkladu potvrdenie o poistení zodpovednosti a zelenú kartu.
- 2) Poisťovateľ bez zbytočného odkladu ustanoví poistenému na základe jeho písomnej žiadosti právneho zástupcu v konaní o náhradu škody pred súdom, na ktorú sa vzťahuje poistenie zodpovednosti.
- 3) Ak zanikne poistenie zodpovednosti pred koncom poisťného obdobia, za ktoré bolo alebo malo byť zaplatené poisťné, má poisťovateľ nárok na pomernú časť poisťného ku dňu, kedy poistenie zodpovednosti zaniklo. Zostávajúcou časťou poisťného je poisťovateľ povinný poisníkovi vrátiť, ak suma presiahne 50 Sk/1,66 EUR\*.
- 4) Ak zanikne poistenie zodpovednosti pred koncom poisťného obdobia, za ktoré bolo alebo malo byť zaplatené poisťné, a v tomto poisťnom období dôjde ku škodovej udalosti, z ktorej vznikla povinnosť poisťovateľa nahradiť škodu alebo náklady, má poisťovateľ právo na poisťné až do konca tohto poisťného obdobia.
- 5) Ak predbežné poistenie zodpovednosti zanikne odmietnutím návrhu poisníka na uzavretie poisťnej zmluvy a v čase trvania predbežného poistenia zodpovednosti dôjde ku škodovej udalosti, z ktorej vznikla povinnosť poisťovateľa nahradiť škodu alebo náklady, má poisťovateľ právo na poisťné, a to vo výške, ktorá zodpovedá poisťnému za jedno poisťné obdobie poistenia zodpovednosti, ktoré by vzniklo na základe návrhu na uzavretie poisťnej zmluvy, ak by tento nebol odmietnutý. Na určenie výšky poisťného sa v takomto prípade primerane použije ustanovenie čl. VI ods. 5).
- 6) Poisťovateľ je povinný do 15 dní po zániku poistenia zodpovednosti vydať poisníkovi doklad o škodovom priebehu poistenia zodpovednosti. Ak poisník

- nesplní povinnosť podľa čl. IX písm. e), nie je poisťovateľ povinný do doby splnenia tejto povinnosti vrátiť poisťné podľa odseku 3) tohto článku.
- 7) Poisťovateľ je povinný vydať poistenému doklad o škodovom priebehu podľa čl. X ods. 7) do 15 dní od doručenia žiadosti poisteného.
- 8) Poisťnú zmluvu na to isté poisťné obdobie nemožno uzavrieť u iného poisťovateľa.
- 9) Ak poisťná zmluva neustanovuje inak, poisťovateľ je oprávnený plnenie sčasti alebo úplne odmietnuť, ak poistený:
  - a) bez súhlasu poisťovateľa uzna povinnosť nahradiť škodu alebo jej časť nad rámec poisťného plnenia, ktoré by inak poisťovateľ bol povinný poskytnúť podľa zákona,
  - b) sa zaviazal uhradiť premlčanú pohľadávku,
  - c) neposkytne poisťovateľovi potrebnú súčinnosť v súdnom konaní.
- 10) Ak poruší poistený vedome povinnosti uvedené v čl. X ods. 5) a 6) a toto porušenie malo podstatný vplyv na výšku plnenia poisťovateľa alebo týmto porušením došlo k sťaženiu zistenia právneho dôvodu plnenia, rozsahu alebo výšky škody, má poisťovateľ voči nemu právo na náhradu až do výšky poskytnutého plnenia.
- 11) Rovnaké právo ako v ods. 10) tohto článku vznikne poisťovateľovi v prípade, ak poistený uvedie poisťovateľovi do omylu o podstatných okolnostiach týkajúcich sa vzniku nároku na plnenie alebo jeho výšky.
- 12) V prípade, že poisník vedome poruší povinnosť uvedenú v čl. IX písm. a), a ak bolo na základe týchto odpovedí určené nižšie poisťné, má poisťovateľ právo na úhradu dlžného poisťného vrátane úroku z omeškania.
- 13) Ak je poisťným obdobím kalendárny rok, poisťovateľ je povinný zverejniť výšku poisťného na nasledujúce poisťné obdobie najneskôr do 31. októbra. Poisťovateľ nie je povinný zverejniť výšku poisťného, ak mu túto povinnosť zároveň nestanovuje zákon alebo iný všeobecne záväzný právny predpis.

#### Článok XII Poisťné plnenie

- 1) Poškodený je oprávnený uplatniť svoj nárok na náhradu škody priamo proti poisťovateľovi; a je povinný tento nárok preukázať. Na premlčanie nároku na náhradu škody proti poisťovateľovi platí rovnaká úprava ako na premlčanie nároku proti osobe, ktorá škodu spôsobila.
- 2) Poisťné plnenie, t.j. náhradu škody, uhrádza poisťovateľ poškodenému. Ak poistený nahrád škodu alebo jej časť priamo poškodenému, má právo, aby mu poisťovateľ uhradil ním nahradenú škodu, a to až do výšky, v akej by bol poisťovateľ povinný nahradiť škodu poškodenému.
- 3) Poisťovateľ je povinný poskytnúť poisťné plnenie do 15 dní po skončení prešetrovania potrebného na zistenie rozsahu povinnosti poisťovateľa poskytnúť poisťné plnenie alebo po doručení právoplatného rozhodnutia súdu o výške náhrady škody poisťovateľovi, ak z tohto rozhodnutia nevyplýva iná lehota na poskytnutie poisťného plnenia.
- 4) Poisťovateľ je povinný bez zbytočného odkladu začať prešetrovanie potrebné na zistenie rozsahu jeho povinnosti poskytnúť poisťné plnenie a do troch mesiacov odo dňa oznámenia poškodeného o škodovej udalosti:
  - a) skončiť prešetrovanie potrebné na zistenie rozsahu jeho povinnosti poskytnúť poisťné plnenie a oznámiť poškodenému výšku poisťného plnenia, ak bol rozsah povinnosti poisťovateľa poskytnúť poisťné plnenie a nárok na náhradu škody preukázaný,
  - b) poskytnúť poškodenému písomné vysvetlenie dôvodov, pre ktoré odmietol poskytnúť alebo pre ktoré znížil poisťné plnenie alebo poskytnúť poškodenému písomné vysvetlenie k tým uplatneným nárokom na náhradu škody, v ktorých nebol v ustanovenej lehote preukázaný rozsah povinnosti poisťovateľa poskytnúť poisťné plnenie a výška poisťného plnenia; písomné vysvetlenie sa považuje za doručené dňom, keď ho poškodený prevzal, odmietol prevziať, alebo dňom, keď ho pošta vrátila ako nedoručené.

Ak poisťovateľ nespĺní povinnosť danú týmto ustanovením, je povinný zaplatiť poškodenému úroky z omeškania podľa príslušných ustanovení OZ.

- 5) Uplatnené a preukázané nároky alebo náklady podľa čl. III ods. 2) a 3) poisťovateľ uhradí v rozsahu a výške podľa § 442 OZ alebo v rozsahu podľa predpisov upravujúcich právo príslušných subjektov podľa čl. III ods. 3) na náhradu nákladov podľa čl. III ods. 3). Škoda sa uhrádza v peniazoch, maximálne však do výšky limitu poisťného plnenia dojednaného v poisťnej zmluve.

#### Článok XIII Nárok poisťovateľa na náhradu poisťného plnenia

- 1) Poisťovateľ má proti poisníkovi nárok na náhradu poisťného plnenia alebo jeho časti, ktoré za neho vyplatí z dôvodu škody spôsobenej prevádzkou motorového vozidla, ak:
  - a) spôsobil škodu úmyselne alebo ak viedol motorové vozidlo pod vplyvom návykovej látky,
  - b) viedol motorové vozidlo bez predpísaného vodičského oprávnenia alebo v čase zákazu činnosti viesť motorové vozidlo uloženého súdom alebo iným príslušným orgánom,

- c) spôsobil škodu motorovým vozidlom, o ktorom vedel, že jeho technická spôsobilosť nezodpovedá podmienkam na používanie v premávke na pozemných komunikáciách podľa osobitného predpisu a tento stav bol v príčinnej súvislosti so spôsobenou škodou,
  - d) vedome zveril vedenie motorového vozidla osobe, ktorá nespĺňa podmienky na vedenie motorového vozidla podľa osobitného predpisu,
  - e) porušil povinnosť ohlásiť dopravnú nehodu podľa osobitného predpisu, ktorá je poistnou udalosťou,
  - f) v doba, kedy nastala poistná udalosť, bol v omeškaní s platením poistného,
  - g) spôsobil škodu motorovým vozidlom a bez dôvodov hodných osobitného zreteľa porušil povinnosť podľa čl. X ods. 1) až 4),
  - h) sa odmietol po dopravnej nehode podrobiť skúške na prítomnosť návykovej látky v zmysle zákona.
- 2) Poisťovateľ má proti poistenému, ktorý nie je poisťníkom, nárok na náhradu poistného plnenia alebo jeho časti, ktoré za neho vypláti z dôvodu škody spôsobenej prevádzkou motorového vozidla, ak:
- a) spôsobil škodu úmyselne alebo ak vedel motorové vozidlo pod vplyvom návykovej látky,
  - b) spôsobil škodu prevádzkou motorového vozidla, ktoré použil neoprávnené,
  - c) vedel motorové vozidlo bez predpísaného vodičského oprávnenia alebo v čase zákazu činnosti viesť motorové vozidlo uloženého súdom alebo iným príslušným orgánom,
  - d) spôsobil škodu motorovým vozidlom, o ktorom vedel, že jeho technická spôsobilosť nezodpovedá podmienkam na používanie v premávke na pozemných komunikáciách podľa osobitného predpisu a tento stav bol v príčinnej súvislosti so spôsobenou škodou,
  - e) vedome zveril vedenie motorového vozidla osobe, ktorá nespĺňa podmienky na vedenie motorového vozidla podľa osobitného predpisu,
  - f) porušil povinnosť ohlásiť dopravnú nehodu podľa osobitného predpisu, ktorá je poistnou udalosťou,
  - g) spôsobil škodu motorovým vozidlom a bez dôvodov hodných osobitného zreteľa porušil povinnosť podľa čl. X ods. 1) až 4),
  - h) sa odmietol po dopravnej nehode podrobiť skúške na prítomnosť návykovej látky v zmysle zákona.
- 3) Výška náhrady poistného plnenia alebo jej časti, na ktorú vznikne poisťovateľovi nárok podľa odseku 1) alebo 2) tohto článku, nesmie presiahnuť úhrn poistných plnení, ktoré poisťovateľ vypláti z dôvodu poistnej udalosti.
- 4) Právo poisťovateľa na náhradu poistného plnenia alebo jeho časti podľa odseku 1) alebo 2) tohto článku sa premlčí do troch rokov odo dňa vyplatenia poistného plnenia.

#### Článok XIV Prechod práva

Ak má poistený proti poškodenému alebo inej osobe právo na vrátenie vyplatenej sumy, na jej zrušenie alebo na zastavenie jej výplaty, prechádza toto právo na poisťovateľa, ak za poisteného túto sumu zaplatil alebo ju za neho vypláca.

#### Článok XV Spoluúčasť

- 1) V poistnej zmluve možno dohodnúť, že poisťník v prípade poistnej udalosti splní poisťovateľovi dojednanú spoluúčasť.
- 2) Spoluúčasť je poisťník povinný splniť poisťovateľovi po výplate poistného plnenia z každej jednotlivkej poistnej udalosti.
- 3) Ak výška poistného plnenia, ktoré poisťovateľ vypláti poškodenému alebo poškodeným z jednej škodovej udalosti, je nižšia ako výška dohodnutej spoluúčasti, je poisťník povinný splniť poisťovateľovi spoluúčasť len do výšky vyplateného poistného plnenia.

#### Článok XVI Záverčné ustanovenia

- 1) Všetky oznámenia a žiadosti týkajúce sa poistenia zodpovednosti sa podávajú písomne. Oznámenia poisťovateľovi sú účinné ich doručením.
- 2) Písomnosť poisťovateľa poisťníkovi alebo poistenému (ďalej len „adresát“) sa doručujú spravidla poštou, môžu byť doručované aj zamestnancom alebo poverenou osobou poisťovateľa. Pokiaľ odoprie adresát písomnosť bezdôvodne prebrať, je písomnosť doručená dňom, kedy jej prijatie bolo odmietnuté. Pokiaľ nebol adresát zasiahnutý a písomnosť poisťovateľa bola uložená doručovateľom na pošte, považuje sa písomnosť za doručení posledným dňom účelnej lehoty, aj keď sa adresát o uložení nedozvedel, ak nie je v týchto VPP uvedené inak.
- 3) Pokiaľ poisťník nespĺni povinnosť podľa čl. IX písm. b) a novú adresu neudá ani pošte, považuje sa písomnosť za doručení dňom vrátenia nedoručiteľnej písomnosti poisťovateľovi.
- 4) \*Konverzný kurz 1 EUR = 30,1260 SKK.
- 5) Poisťník svojím podpisom na poistnej zmluve potvrdzuje, že bol pred uzavretím poistnej zmluvy, počas obdobia povinnosti duálneho zobrazovania, poisťovateľom oboznámený s výškou všetkých cien, platieb a iných hodnôt, uvedených v poistnej zmluve, ktoré portifikujú duálnemu zobrazovaniu v zmysle príslušných právnych predpisov, v mene Slovenskej republiky platnej ku dňu uzavretia poistnej zmluvy a zároveň v mene určenej na informatívne účely.
- 6) Poisťník zároveň potvrdzuje, že mu poisťovateľ v období troch mesiacov pred dňom zavedenia eura v Slovenskej republike bezodplatne poskytol informácie o opatreniach, pravidlách a postupoch, ktoré poisťovateľ pripravil, vykonal, vykonáva alebo sa chystá vykonať na zabezpečenie prechodu zo slovenskej meny na euro v rozsahu podľa § 97 ods. 1 zákona č. 8/2008 Z.z. o poisťovníctve a o zmene a doplnení niektorých zákonov.

V Bratislava, schválené dňa 14.07.2008

## ZMLUVNÉ DOJEDNANIA

### pre povinné zmluvné poistenie zodpovednosti za škodu spôsobenú prevádzkou motorového vozidla

Zmluvné dojednania pre povinné zmluvné poistenie zodpovednosti za škodu spôsobenú prevádzkou motorového vozidla (ďalej len „poistenie zodpovednosti“) dopĺňajú Všeobecné poisťné podmienky pre povinné zmluvné poistenie zodpovednosti za škodu spôsobenú prevádzkou motorového vozidla (ďalej len „VPP“) a tvoria spolu s VPP neoddeliteľnú súčasť poisťnej zmluvy.

#### Článok I

##### Vymedzenie pojmov

- 1) Škodovým priebehom sa rozumie množstvo poisťných udalostí vo vzťahu k nepretržitej dobe trvania poistenia. Pre účely systému bonus/malus je škodový priebeh vyjadrený jeho dobou (ďalej len „doba škodového priebehu“).
- 2) Bonusom sa rozumie zľava na poisťnom za bezškodový priebeh poistenia. Triedy bonusu uvedené v čl. III ods. 7) spolu so základnou triedou predstavujú kladnú dobu škodového priebehu.
- 3) Malusom sa rozumie prirážka k poisťnému za škodový priebeh poistenia. Triedy malusu uvedené v čl. III ods. 7) predstavujú zápornú dobu škodového priebehu.
- 4) Pre účely tohto poistenia sa vozidlom určeným k zvláštnemu účelu rozumie vozidlo, ktorého používanie je spojené so zvýšeným rizikom. V poisťnej zmluve musí byť zodpovedajúci druh použitia vozidla vždy uvedený.

#### Článok II

##### Platenie poisťného

- 1) Poisťné je tiež možné platiť v polročných alebo štvrtročných splátkach.
- 2) Pri uzavretí poistenia na dobu kratšiu ako jeden rok je celé poisťné splatné v deň uzavretia poistenia.
- 3) Ak je v poisťnej zmluve dohodnuté platenie poisťného v štvrtročných splátkach, prvá splátka poisťného je splatná v deň začiatku poisťného obdobia. Každá ďalšia splátka je splatná v deň, ktorý sa číslom zhoduje s dňom začiatku poisťného obdobia, a to tretieho kalendárneho mesiaca nasledujúceho po kalendárnom mesiaci, v ktorom bola splatná predchádzajúca splátka poisťného.  
Ak je v poisťnej zmluve dohodnuté platenie poisťného v polročných splátkach, prvá splátka poisťného je splatná v deň začiatku poisťného obdobia. Druhá splátka je splatná v deň, ktorý sa číslom zhoduje s dňom začiatku poisťného obdobia, a to šiesteho kalendárneho mesiaca nasledujúceho po kalendárnom mesiaci, v ktorom bola splatná prvá splátka poisťného.  
Ak nie je v danom mesiaci príslušný deň splatnosti, prípadne deň splatnosti na posledný deň takého mesiaca.

#### Článok III

##### Systém bonus/malus

- 1) Systém bonus/malus vstupuje do platnosti od 01.01.2002 a uplatňuje sa pre všetky druhy vozidiel s výnimkou motocyklov (vrátane trojkoliek a štvorkoliek) so zdvíhacím objemom do 50 ccm, traktorov, samohybných pracovných strojov bez evidenčného čísla vozidla a prípojných vozidiel okrem návesov.
- 2) Pre priznanie bonusu alebo uplatnenie malusu je rozhodujúca doba škodového priebehu v zmysle čl. I týchto zmluvných dojednaní, ktorá sa počíta v celých ukončených mesiacoch.
- 3) Pri uzavieraní poisťnej zmluvy sa vozidlo zaraďuje do základnej triedy bonusu/malusu s dobou škodového priebehu nula mesiacov, pokiaľ nie je v týchto zmluvných dojednaniach uvedené inak.
- 4) Za každú poisťnú udalosť sa doba škodového priebehu znižuje o 36 mesiacov.
- 5) Doba škodového priebehu sa neznižuje za poisťnú udalosť spôsobenú osobou, ktorá použila motorové vozidlo neoprávnené, alebo pokiaľ bola poisťovateľovi v celom rozsahu uhradená čiastka, ktorú poisťovateľ vyplatil z dôvodu škody spôsobenej prevádzkou vozidla.
- 6) Kladná doba škodového priebehu je najviac 120 mesiacov a záporná doba škodového priebehu je najviac 60 mesiacov.
- 7) Bonus a malus sa podľa doby škodového priebehu člení do týchto tried s príslušnou výškou bonusu/malusu:

Trieda bonusu/malusu	Doba škodového priebehu	Výška bonusu/malusu	
trieda bonusu (zľavy)	<b>B10</b>	120 mesiacov a viac	60 %
	<b>B9</b>	108 až 119 mesiacov	55 %
	<b>B8</b>	96 až 107 mesiacov	50 %
	<b>B7</b>	84 až 95 mesiacov	40 %
	<b>B6</b>	72 až 83 mesiacov	30 %
	<b>B5</b>	60 až 71 mesiacov	25 %
	<b>B4</b>	48 až 59 mesiacov	20 %
	<b>B3</b>	38 až 47 mesiacov	15 %
	<b>B2</b>	24 až 35 mesiacov	10 %
	<b>B1</b>	12 až 23 mesiacov	5 %
základná trieda	<b>Z</b>	0 až 11 mesiacov	0 %
trieda malusu (prirážky)	<b>M1</b>	-1 až -12 mesiacov	10 %
	<b>M2</b>	-13 až -24 mesiacov	20 %
	<b>M3</b>	-25 až -36 mesiacov	30 %
	<b>M4</b>	-37 až -48 mesiacov	40 %
	<b>M5</b>	-49 až -60 mesiacov	60 %

- 8) V prípade splnenia podmienok majúcej vplyv na zaradenie do príslušnej triedy bonusu/malusu vykoná poisťovateľ zodpovedajúcu zmenu výšky poistného s platnosťou od prvého dňa nasledujúceho poistného obdobia.
- 9) Pri uzatvorení poistnej zmluvy sa priznáva bonus alebo uplatňuje malus podľa naposledy vydaného dokladu o škodovom priebehu zaniknutého poistenia zodpovednosti, pokiaľ nie je dohodnuté inak, pričom doba škodového priebehu pred 01.01.2002 sa nezapočítava. Bonus sa nepriznáva, pokiaľ zaniklo predchádzajúce poistenie z dôvodu neplatenia poistného. Pokiaľ nepredloží poistník pri uzatvorení poistnej zmluvy vyššie uvedené potvrdenie a poisťovateľ dodatočne zistí dôvody pre správne zaradenie do príslušnej triedy bonusu/malusu, je poisťovateľ oprávnený doúčtovať zodpovedajúcu výšku poistného. Bonus sa priznáva alebo malus sa uplatňuje na základe dokladu o škodovom priebehu zaniknutého poistenia zodpovednosti len pre rovnaký druh a kategóriu vozidla.
- 10) Pokiaľ netrvá doba od zániku poistenia zodpovednosti do vzniku nasledujúceho poistenia zodpovednosti dlhšie než jeden rok, doba škodového priebehu sa nemení.
- 11) Pokiaľ doba od zániku poistenia zodpovednosti do vzniku nasledujúceho poistenia zodpovednosti trvá dlhšie než jeden rok, ale menej než päť rokov, kladná doba škodového priebehu sa znižuje o počet celých mesiacov, ktoré uplynuli od jedného roka po zániku poistenia zodpovednosti do vzniku nasledujúceho poistenia zodpovednosti, najviac však o celú kladnú dobu škodového priebehu. Záporná doba škodového priebehu sa nemení. Pokiaľ doba od zániku poistenia zodpovednosti do vzniku nasledujúceho poistenia trvá dlhšie než päť rokov, predchádzajúca kladná doba škodového priebehu sa nezapočítava, záporná doba škodového priebehu sa nemení.
- 12) Znenie ods. 9) až 11) je možné primerane použiť i pri predložení dokladu o škodovom priebehu zaniknutého poistenia vydaného zahraničným poisťovateľom, pričom doba škodového priebehu pred 01.01.2002 sa i v tomto prípade nezapočítava.
- 13) K jednému vozidlu je možné uplatniť iba jeden doklad o škodovom priebehu zaniknutého poistenia toho istého poistníka. Jeden doklad o škodovom priebehu zaniknutého poistenia toho istého poistníka nie je možné uplatniť opakovane pri uzatvorení viacerých poistných zmlúv.
- 14) Pokiaľ sa poisťovateľ dozvie o poistnej udalosti, ktorá nastala v danom poistnom období a ktorá má vplyv na zmenu triedy bonusu/malusu až potom, čo už vyhotovil predpis poistného na nasledujúce poistné obdobie, má poisťovateľ právo na doúčtovanie rozdielu na poistnom.

#### Článok IV

##### Potvrdenie o poistení zodpovednosti a zelená karta

Potvrdenie o poistení zodpovednosti vydáva poisťovateľ s platnosťou na celú dobu poistenia dohodnutú v poistnej zmluve. Zelenú kartu poisťovateľ vydáva s platnosťou na jedno poistné obdobie.

#### Článok V

##### Prechodné ustanovenia

Zaradovanie do príslušných tried a zodpovedajúcej výšky poistného v systéme bonus/malus vykonáva poisťovateľ s účinnosťou od 01.01.2002.

V Bratislave, schválené dňa 21.03.2007