

**DODATOK Č. 5/ DZ221401200320105 (ĎALEJ LEN „DODATOK“)
K ZMLUVE O POSKYTNUTÍ NENÁVRATNÉHO FINANČNÉHO PRÍSPEVKU
ČÍSLO Z2214012003201 (ĎALEJ LEN „ZMLUVA O POSKYTNUTÍ NFP“)
UZAVRETÝ MEDZI:**

1. ZMLUVNÉ STRANY

1.1. Poskytovateľ

názov : Ministerstvo pôdohospodárstva a rozvoja vidieka SR
sídlo : Dobrovičova 12, 812 66 Bratislava
Slovenská republika
poštová adresa pre agendu súvisiacu s projektom: Prievozská 2/B, 825 25 Bratislava
Slovenská republika
IČO : 00156621
DIČ : 2021291382
konajúci : Ľubomír Jahnátek, minister pôdohospodárstva a rozvoja vidieka SR

(ďalej len „Poskytovateľ“)

1.2. Prijímateľ

názov : Obec Kysucký Lieskovec
sídlo : Kysucký Lieskovec 29, 023 34 Kysucký Lieskovec
Slovenská republika
konajúci : Mgr. Magdaléna Trubanová, starostka obce
IČO : 00314081
DIČ : 2020553084
banka : Prima banka Slovensko, a.s.

číslo účtu vo formáte IBAN

predfinancovanie: SK78 5600 0000 0056 2272 6001

refundácia: SK78 5600 0000 0056 2272 6001

(ďalej len „Prijímateľ“)

2. PREDMET A ÚČEL DODATKU

- 2.1. Na základe dohody zmluvných strán sa mení a dopĺňa Zmluva o poskytnutí NFP v znení neskorších dodatkov č. 1/DZ221401200320101, č. 2/DZ221401200320102, č. 3/DZ221401200320103 a č. 4/DZ221401200320104 (ďalej len „neskoršie dodatky“) nasledovným spôsobom:
- 2.2. V čl. 1 Zmluvné strany bod 1.2 Prijímateľ sa časť „konajúci : Ing. Štefan Mrenka, starosta obce“
mení na:
„konajúci : Mgr. Magdaléna Trubanová, starostka obce“
- 2.3. V čl. 6 Záverečné ustanovenia sa bod 6.3. ruší a nahrádza novým textom, ktorý znie:
„6.3 Neoddeliteľnou súčasťou tejto zmluvy o poskytnutí NFP sú nasledujúce prílohy: 1. Všeobecné zmluvné podmienky k zmluve o poskytnutí nenávratného finančného príspevku, 2. Predmet podpory NFP, 3. Podpisové vzory, 4. Rozpočet projektu. Prijímateľ týmto vyhlasuje, že sa s obsahom príloh zmluvy o poskytnutí NFP oboznámil a súhlasí, že je týmito prílohami v celom rozsahu viazaný.“
- 2.4. Všeobecné zmluvné podmienky k zmluve o poskytnutí NFP sa v celom rozsahu nahrádzajú aktualizovanými Všeobecnými zmluvnými podmienkami k Zmluve o poskytnutí NFP, ktoré tvoria prílohu č. 1 tohto Dodatku.
- 2.5. Podpisové vzory uvedené v zmluve o poskytnutí NFP sa rušia a v celom rozsahu sa nahrádzajú novými Podpisovými vzormi, ktoré tvoria prílohu č.2 tohto Dodatku.
- 2.6. Rozpočet projektu uvedený v Zmluve o poskytnutí NFP v znení neskorších dodatkov sa upravuje v zmysle prílohy č. 4 tohto Dodatku, ostatné položky rozpočtu zostávajú nezmenené.
- 2.7. Ostatné ustanovenia Zmluvy o poskytnutí NFP zostávajú týmto dodatkom nezmenené.

3. ZÁVEREČNÉ USTANOVENIA

- 3.1. Dodatok nadobúda platnosť dňom neskoršieho podpisu zmluvných strán a účinnosť v súlade s § 47a ods. 1 Občianskeho zákonníka dňom nasledujúcim po dni jeho zverejnenia Poskytovateľom v Centrálnom registri zmlúv, ibaže Poskytovateľ aj Prijímateľ sú povinné osoby podľa zákona č. 211/2000 Z. z. o slobodnom prístupe k informáciám a o zmene a doplnení niektorých zákonov (zákon o slobode informácií) v znení neskorších predpisov; v takom prípade je pre nadobudnutie účinnosti rozhodujúce prvé zverejnenie Dodatku k zmluve o poskytnutí NFP.

- 3.2. Dodatok je vyhotovený v 4 rovnopisoch, pričom po podpise Dodatku dostane Prijímateľ 1 rovnopis a 3 rovnopisy dostane Poskytovateľ. V prípade sporu sa bude postupovať podľa rovnopisu uloženého u Poskytovateľa.
- 3.3. Dodatok je neoddeliteľnou súčasťou Zmluvy o poskytnutí NFP príspevku číslo **Z2214012003201**.
- 3.4. Zmluvné strany vyhlasujú, že si text tohto Dodatku riadne a dôsledne prečítali, jeho obsahu a právnym účinkom z neho vyplývajúcich porozumeli, ich zmluvné prejavy sú dostatočne jasné, určité a zrozumiteľné, podpisujúce osoby sú oprávnené k podpisu tohto Dodatku a na znak súhlasu ho podpísali.
- 3.5. Zmluvné strany výslovne súhlasia so zverejnením Dodatku v jeho plnom rozsahu vrátane príloh v Centrálnom registri zmlúv vedenom na Úrade vlády SR.

Prílohy:

- Príloha č. 1 **Všeobecné zmluvné podmienky k zmluve o poskytnutí nenávratného finančného príspevku**
- Príloha č. 2 **Podpisové vzory**
- Príloha č. 3 **Predmet podpory**
- Príloha č. 4 **Rozpočet projektu**

Za Poskytovateľa v Bratislave, dňa:

Podpis:

Ľubomír Jahnátek, minister pôdohospodárstva a rozvoja vidieka SR

Za Prijímateľa v Kysuckom Lieskovci dňa:

Podpis:

Mgr. Magdaléna Trubanová, starostka obce Kysucký Lieskovec

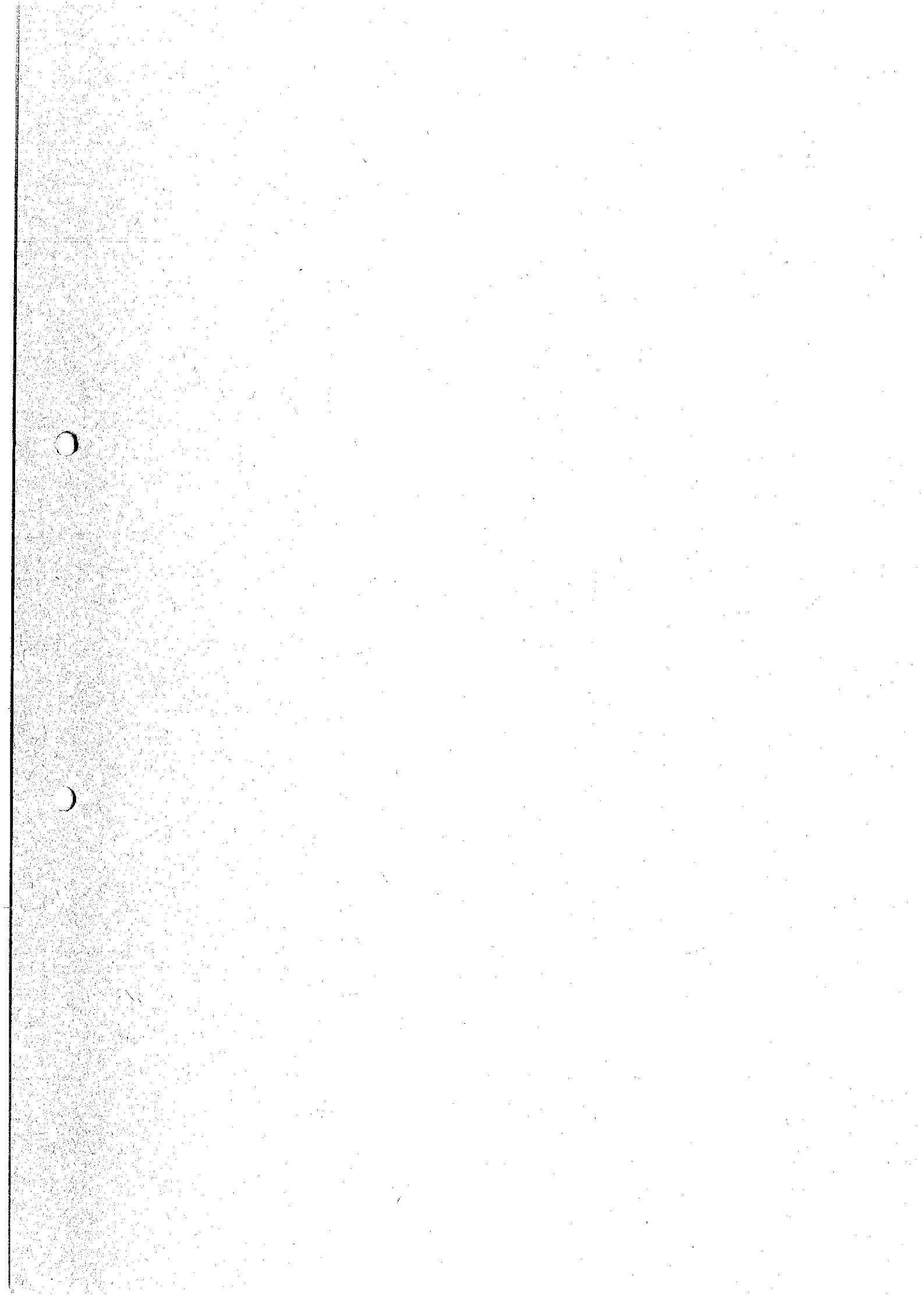

VŠEOBECNÉ ZMLUVNÉ PODMIENKY K ZMLUVE O POSKYTNUTÍ NENÁVRATNÉHO FINANČNÉHO PRÍSPEVKU

Tieto všeobecné zmluvné podmienky upravujú vzájomné práva a povinnosti zmluvných strán, ktorými sú na strane jednej Poskytovateľ NFP a na strane druhej Prijímateľ tohto NFP.

Pre účely týchto všeobecných zmluvných podmienok sa všeobecné zmluvné podmienky ďalej označujú ako „VZP“, zmluva o poskytnutí NFP bez VZP a ostatných príloh sa ďalej označuje ako „zmluva o poskytnutí NFP“ a zmluva o poskytnutí NFP, VZP a ostatné prílohy sa ďalej označuje ako „Zmluva“.

VZP sú neoddeliteľnou súčasťou zmluvy o poskytnutí NFP. Ak by niektoré ustanovenia VZP boli v rozpore s ustanoveniami zmluvy o poskytnutí NFP, platia ustanovenia zmluvy o poskytnutí NFP.

Vzájomné práva a povinnosti medzi Poskytovateľom a Prijímateľom sa riadia Zmluvou, všetkými dokumentmi, na ktoré Zmluva odkazuje v ich platnom znení a právnymi predpismi SR a EÚ. Zmluvné strany sa dohodli, že práva a povinnosti zmluvných strán sa budú ďalej spravovať aktuálnou Príručkou pre žiadateľa o NFP, aktuálnou Príručkou pre Prijímateľa, príslušnou Výzvou na predkladanie žiadostí o NFP, príslušnou schémou štátnej pomoci, Právnymi dokumentmi Systémom finančného riadenia štrukturálnych fondov a Kohézneho fondu na programové obdobie 2007 – 2013 a Systémom riadenia štrukturálnych fondov a Kohézneho fondu na programové obdobie 2007 – 2013.

LEGISLATÍVA A VÝKLAD POJMOV

Základný právny rámec upravujúci vzťahy medzi Poskytovateľom a Prijímateľom tvoria najmä:

Právne predpisy

- zákon č. 528/2008 Z. z. o pomoci a podpore poskytovanej z fondov Európskeho spoločenstva v znení neskorších predpisov (ďalej aj „zákon o pomoci a podpore“);
- zákon č. 502/2001 Z. z. o finančnej kontrole a vnútornom audite a o zmene a doplnení niektorých zákonov v znení v znení neskorších predpisov (ďalej aj „zákon o finančnej kontrole a vnútornom audite“);
- zákon č. 523/2004 Z. z. o rozpočtových pravidlách verejnej správy a o zmene a doplnení niektorých zákonov v znení neskorších predpisov (ďalej aj „zákon o rozpočtových pravidlách verejnej správy“);
- zákon č. 25/2006 Z. z. o verejnom obstarávaní a o zmene a doplnení niektorých zákonov v znení neskorších predpisov (ďalej aj „ZVO“);
- Nariadenie Rady (ES) č. 1084/2006 z 11 júla 2006, ktorým sa zriaďuje Kohézny fond, a ktorým sa zrušuje Nariadenie (ES) č. 1164/1994;
- Nariadenie Rady (ES) 1083/2006 z 11. júla 2006, ktorým sa ustanovujú všeobecné ustanovenia o Európskom fonde regionálneho rozvoja, Európskom sociálnom fonde a Kohéznom fonde, a ktorým sa zrušuje nariadenie (ES) č. 1260/1999 v znení nariadenia Rady (ES) č. 1341/2008 v platnom znení (ďalej aj „všeobecné nariadenie“ alebo „Nariadenie Rady (ES) č. 1083/2006“);
- Nariadenie Európskeho parlamentu a Rady (ES) č. 1080/2006 z 5. júla 2006 o Európskom fonde regionálneho rozvoja, a ktorým sa ruší nariadenie (ES) č. 1783/1999 v platnom znení (ďalej aj „Nariadenie EP a Rady (ES) č. 1080/2006“);
- Nariadenie Európskeho parlamentu a Rady (ES) č. 1081/2006 z 5. júla 2006 o Európskom sociálnom fonde, a ktorým sa ruší nariadenie (ES) č. 1784/1999 v platnom znení (ďalej aj „Nariadenie EP a Rady (ES) č. 1081/2006“);
- Nariadenie komisie (ES) č. 1828/2006, ktorým sa stanovujú vykonávacie pravidlá Nariadenia Rady (ES) č. 1083/2006, ktorým sa ustanovujú všeobecné ustanovenia o Európskom fonde regionálneho rozvoja, Európskom sociálnom fonde a Kohéznom fonde a Nariadenia Európskeho parlamentu v platnom znení (ďalej aj „Nariadenie Komisie (ES) č. 1828/2006“).

pomoci – je v súlade s Nariadením Rady (ES) č. 1083/2006 a/alebo rozhodnutím vlády SR jeden alebo viacero z nasledovných orgánov:

- a) Európska Komisia (Komisia),
- b) vláda SR,
- c) CKO,
- d) Certifikačný orgán, ktorého pôsobnosť v podmienkach SR vykonáva Ministerstvo financií SR,
- e) Monitorovací výbor pre Regionálny operačný program (MV ROP),
- f) Orgán auditu, ktorého pôsobnosť v podmienkach SR vykonáva Ministerstvo financií SR,
- g) Riadiaci orgán, ktorého pôsobnosť v Regionálnom operačnom programe vykonáva Ministerstvo pôdohospodárstva a rozvoja vidieka SR,
- h) Sprostredkovateľský orgán, ktorého identifikácia bola vykonaná v príslušnej Výzve, v rámci ktorej Prijímateľ podal žiadosť o NFP,

všetky orgány uvedené v písm. a) až h) vyššie vo význame uvedenom v tejto časti VZP – Pojmy a skratky, ibaže je ich význam nesporný (napr. Vláda SR).

- **Právny dokument, z ktorého pre Prijímateľa vyplývajú alebo môžu vyplývať práva a povinnosti alebo ich zmena** alebo tiež **Právny dokument** je predpis, opatrenie, usmernenie, rozhodnutie alebo akýkoľvek iný právny dokument bez ohľadu na jeho názov, právnu formu a procedúru (postup) jeho vydania alebo schválenia, ktorý bol vydaný akýmkoľvek Orgánom zapojeným do riadenia, vrátane finančného riadenia, štrukturálnych fondov a Kohézneho fondu na programové obdobie 2007-2013 a/alebo ktorý bol vydaný na základe a v súvislosti s Nariadením EP a Rady (ES) č. 1080/2006, Nariadením Rady (ES) č. 1083/2006 a Nariadením Komisie (ES) č. 1828/2006, a to za podmienky, že bol Zverejnený;
- **Predmet Projektu** – hmotne zachytiteľná podstata Projektu (po Ukončení realizácie aktivít Projektu sa označuje aj ako hmotný výstup realizácie Projektu), ktorej nadobudnutie, realizácia, rekonštrukcia, poskytnutie alebo iné aktivity opísané v Projekte boli spolufinancované z NFP počas realizácie aktivít Projektu; podľa typu opatrenia ROP ide najmä o stavbu, zariadenie, dokumentáciu alebo inú vec, pričom jeden Projekt môže zahŕňať aj viacero Predmetov Projektu;
- **Prechodné obdobie pre ITMS** – je obdobie stanovené na základe rozhodnutia Poskytovateľa v zmysle podmienok definovaných Systémom riadenia ŠF a KF na programové obdobie 2007 - 2013, počas ktorého Prijímateľ nie je povinný Žiadosť o platbu a monitorovacie správy Projektu vypracúvať a predkladať prostredníctvom verejného portálu ITMS;
- **Prioritná os** - jeden z hlavných zámerov stratégie v operačnom programe, ktorý sa skladá zo skupiny navzájom súvisiacich operácií s konkrétnymi, merateľnými cieľmi;
- **Realizácia aktivít projektu** – obdobie, v rámci ktorého Prijímateľ realizuje jednotlivé aktivity Projektu, ktoré začína termínom začatia realizácie aktivít Projektu uvedenom v prílohe č. 2 k Zmluve až do ukončenia všetkých aktivít Projektu uvedených v Zmluve najneskôr v termíne podľa článku 2 bod 2.4 zmluvy o poskytnutí NFP;
- **Riadne** – konanie, resp. nekonanie v súlade so Zmluvou, právnymi predpismi SR a EÚ a s aktuálnou Príručkou pre žiadateľa o NFP, aktuálnou Príručkou pre Prijímateľa, Výzvou na predkladanie žiadostí o NFP, príslušnou schémou štátnej pomoci, Systémom finančného riadenia štrukturálnych fondov a Kohézneho fondu na programové obdobie 2007 – 2013 a Systémom riadenia štrukturálnych fondov a Kohézneho fondu na programové obdobie 2007 – 2013;
- **Schválená žiadosť o NFP** – žiadosť o NFP, v rozsahu a obsahu ako bola schválená Poskytovateľom a ktorá je uložená u Poskytovateľa;
- **Schválené oprávnené výdavky** –, skutočne vynaložené, odôvodnené a riadne preukázané výdavky Prijímateľa schválené Poskytovateľom, ktoré súvisia výlučne s realizáciou aktivít Projektu v rámci oprávneného obdobia stanoveného vo Výzve na predkladanie žiadostí o NFP vo forme nákladov a výdavkov Prijímateľa;
- **Skupina výdavkov** – výdavky rovnakého charakteru zoskupené na základe ekonomickej klasifikácie výdavkov upravovanej Metodickým usmernením MF SR č. MF/010175/2004-42 v znení neskorších predpisov. Skupiny oprávnených výdavkov sú definované prostredníctvom Číselníka výdavkov ŠF a KF v programovom období 2007 – 2013, ktorý tvorí prílohu Systému riadenia ŠF a KF na programové obdobie 2007 – 2013;
- **Systém finančného riadenia štrukturálnych fondov a Kohézneho fondu na programové obdobie 2007 - 2013** – dokument upravujúci finančné riadenie štrukturálnych fondov a Kohézneho fondu schválený vládou SR;
- **Systém riadenia štrukturálnych fondov a Kohézneho fondu na programové obdobie 2007 – 2013** - dokument upravujúci riadenie štrukturálnych fondov a Kohézneho fondu schválený vládou SR;
- **Štrukturálne fondy (alebo aj „ŠF“)** - nástroje štrukturálnej politiky EÚ využívané na dosiahnutie cieľov politiky EÚ. K štrukturálnym fondom patria Európsky fond regionálneho rozvoja a Európsky sociálny fond;

NFP používať vo forme podstatného mena, prídavného mena, slovesa alebo prídavia, pričom má vždy vyššie uvedený význam;

- **Žiadosť o platbu** – doklad, ktorý pozostáva z formuláru žiadosti a povinných príloh, na základe ktorého sú Prijímateľovi uhrádzané prostriedky ŠF a spolufinancovania zo štátneho rozpočtu v príslušnom pomere.

Článok 1 VŠEOBECNÉ POVINNOSTI

1. Prijímateľ sa zaväzuje dodržiavať ustanovenia Zmluvy tak, aby bol Projekt realizovaný riadne, včas a v súlade s jej podmienkami a postupovať pri realizácii aktivít Projektu s odbornou starostlivosťou.
2. Prijímateľ zodpovedá Poskytovateľovi za realizáciu aktivít Projektu v celom rozsahu, bez ohľadu na osobu, ktorá Projekt skutočne realizuje. Poskytovateľ nie je v žiadnej fáze Realizácie aktivít Projektu zodpovedný za akékoľvek porušenie povinnosti Prijímateľa voči jeho Dodávateľovi alebo akejkolvek tretej osobe podieľajúcej sa na Projekte. Jediným partnerom Poskytovateľa vo vzťahu k Projektu je Prijímateľ.
3. Zmluva sa uzatvára výhradne medzi Poskytovateľom a Prijímateľom. Akákoľvek zmena týkajúca sa Prijímateľa najmä splnutie, zlúčenie, rozdelenie, zmena právnej formy, predaj podniku alebo jeho časti, transformácia a iné formy právneho nástupníctva, ako aj akákoľvek zmena vlastníckych pomerov Prijímateľa počas platnosti a účinnosti Zmluvy môže predstavovať podstatnú zmenu Projektu, v dôsledku čoho je vykonanie takejto zmeny možné len s predchádzajúcim písomným súhlasom Poskytovateľa. Prijímateľ je povinný vyžiadať si predchádzajúci písomný súhlas Poskytovateľa pred zahájením procesu realizácie takejto zmeny alebo pred vykonaním takejto zmeny, ak sa vykonáva jediným právnym úkonom. V prípade porušenia povinností podľa tohto odseku 3 je Poskytovateľ oprávnený od tejto Zmluvy odstúpiť a Prijímateľ je povinný vrátiť NFP alebo jeho časť v súlade s článkom 10 VZP.
4. Prijímateľ sa zaväzuje, že zabezpečí Udržateľnosť Projektu, čo zahŕňa aj povinnosť zabezpečiť, že v období piatich rokov od ukončenia realizácie Projektu nedôjde k podstatnej zmene Projektu definovanej v článku 57 ods. 1 Nariadenia Rady (ES) č. 1083/2006. Ak Prijímateľ poruší tento záväzok, Prijímateľ je povinný vrátiť NFP alebo jeho časť.
5. Zmluvné strany sa vzájomne zaväzujú poskytovať si všetku potrebnú súčinnosť na plnenie záväzkov z tejto Zmluvy. V prípade, ak má zmluvná strana za to, že druhá zmluvná strana neposkytuje dostatočnú požadovanú súčinnosť, je povinná ju na nápravu písomne vyzvať.
6. Prijímateľ je povinný uzatvárať zmluvné vzťahy v súvislosti s realizáciou predmetu a účelu tejto Zmluvy s tretími stranami výhradne v písomnej forme, pokiaľ Poskytovateľ neurčí inak.

Článok 2 OBSTARÁVANIE SLUŽIEB, TOVAROV A STAVEBNÝCH PRÁC PRIJÍMATEĽOM

1. Prijímateľ má právo zabezpečiť od tretích osôb dodávku tovarov, služieb, stavebných prác potrebných pre realizáciu aktivít Projektu.
2. Prijímateľ je povinný postupovať pri zadávaní zákaziek na dodanie tovarov, stavebných prác a služieb potrebných pre realizáciu aktivít Projektu v súlade so ZVO, Právnymi dokumentmi vzťahujúcimi sa na vykonanie VO ako aj v súlade s podmienkami stanovenými v tejto Zmluve alebo vykonať prieskum trhu za podmienok určených Poskytovateľom. Ak zákazka nie je predmetom obstarávania podľa §1 ods. 2 a 3 ZVO, Prijímateľ je povinný preukázať hospodárnosť obstarávaných tovarov, služieb, stavebných prác prostredníctvom prieskumu trhu. Prijímateľ je povinný zaslať Poskytovateľovi dokumentáciu z verejného obstarávania v plnom rozsahu/ dokumentáciu z vykonaného prieskumu trhu, ak Poskytovateľ neurčí inak.
3. Dokumentáciu uvedenú v odseku 2 tohto článku VZP je Prijímateľ povinný predložiť Poskytovateľovi bezodkladne po ukončení vyhodnotenia ponúk predložených uchádzačmi a oboznámení uchádzačov s výsledkom vyhodnotenia, avšak najneskôr 30 dní pred plánovaným dátumom podpisu zmluvy na dodávku tovarov, služieb alebo stavebných prác s úspešným uchádzačom, alebo dodatku k takejto zmluve. V prípade nadlimitnej zákazky a podlimitnej zákazky je Poskytovateľ oprávnený vyžiadať od Prijímateľa príslušnú dokumentáciu z verejného obstarávania aj pred jej zverejnením.
4. Prijímateľ je povinný pri zadávaní zákaziek na dodanie tovarov, uskutočnenie stavebných prác a poskytovanie služieb dodržiavať základné princípy Verejného obstarávania vyplývajúce z princípov voľného pohybu tovarov a služieb a z princípu hospodárskej súťaže, ktorých dodržanie Poskytovateľ kontroluje, ktorými sú princíp rovnakého zaobchádzania, princíp nediskriminácie uchádzačov alebo záujemcov, princíp transparentnosti a princíp hospodárnosti a efektívnosti.
5. Vykonanie Verejného obstarávania v rozpore s právnymi predpismi SR a EÚ, alebo s požiadavkami na vykonanie Verejného obstarávania / prieskumu trhu uvedených v Právnych dokumentoch, bez ohľadu na to, kedy bolo Poskytovateľom alebo iným Orgánom zapojeným do riadenia a kontroly poskytovania pomoci zistené, to znamená, že aj bez ohľadu na výsledok vykonanej administratívnej kontroly VO, vyvoláva nasledovné právne následky:
 - a) predstavuje podstatné porušenie Zmluvy o poskytnutí NFP,

- výdavky vzniknuté na základe verejného obstarávania do financovania. Konečné potvrdenie ex-ante finančnej opravy bude vydané Prijímateľovi len po splnení podmienok určených Poskytovateľom. Výdavky vzniknuté z takéhoto verejného obstarávania budú môcť byť pripustené k financovaniu za podmienky zníženia oprávnených výdavkov vo výške určenej ex-ante finančnej opravy.
16. V prípade, ak RO neidentifikuje v záveroch z administratívnej kontroly nedostatky, oboznámi Prijímateľa s tým, že je oprávnený vykonať úkon (napríklad uzatvoriť zmluvu/rámcovú dohodu s úspešným uchádzačom, uzatvoriť dodatok k zmluve, pripustiť výdavky vzniknuté z obstarávania tovarov, služieb, stavebných prác alebo iných postupov do financovania).
 17. Prijímateľ sa zaväzuje zabezpečiť v rámci záväzkového vzťahu s Dodávateľom Projektu povinnosť Dodávateľa Projektu strpieť výkon kontroly/auditú súvisiaceho s dodávaným tovarom, prácami a službami kedykoľvek počas platnosti a účinnosti Zmluvy, a to oprávnenými osobami v zmysle článku 12 týchto VZP a poskytnúť im všetku potrebnú súčinnosť.
 18. Poskytovateľ aplikuje postupy administratívnej kontroly verejného obstarávania/prieskumu trhu aj na administratívnu kontrolu verejného obstarávania/prieskumu trhu ukončeného pred účinnosťou Zmluvy. Ustanovenia týkajúce sa Poskytovateľa ohľadne možnosti výzvy na úpravu súťažnej dokumentácie, úpravu návrhu zmluvy, návrhnutia zrušenia súťaže a kontroly ďalších postupov Prijímateľa pred uzatvorením zmluvy s úspešným uchádzačom sa nepoužijú.
 19. Prijímateľ akceptuje skutočnosť, že výdavky vzniknuté na základe verejného obstarávania/prieskumu trhu nemôžu byť Poskytovateľom vyplatené skôr ako budú skontrolované pravidlá/postupy/princípy verejného obstarávania s pozitívnym výsledkom (nebude identifikované porušenie legislatívy SR a EÚ a pod.), resp. skôr ako bude potvrdená ex-ante finančná oprava. Ak Poskytovateľ, na základe vykonanej administratívnej kontroly nezistí žiadne také porušenia postupov alebo princípov Verejného obstarávania/prieskumu trhu, v dôsledku ktorých by mohli byť výdavky vynaložené Prijímateľom kvalifikované ako neoprávnené, zahrnie takéto konštatovanie do Záznamu z administratívnej kontroly. Uvedené konštatovanie Poskytovateľa však neznamená a v žiadnom prípade sa ním nevyklučuje, že prípadnou ďalšou (neskôr vykonanou) kontrolou Verejného obstarávania/prieskumu trhu nedôjde k zisteniu porušenia povinnosti Prijímateľa, ktoré môžu vyvolať právne následky uvedené v odseku 5, 14, 15 a 21 tohto článku VZP, a to najmä v dôsledku aplikácie postupov vychádzajúcich z metodických usmernení a/alebo ustálenej rozhodovacej činnosti Úradu pre verejné obstarávanie alebo Právnych dokumentov alebo komunikácie s Európskou Komisiou alebo inými orgánmi EÚ.
 20. Prijímateľ berie na vedomie, že lehota určená, resp. dojednaná pre administratívnu kontrolu Žiadosti o platbu (čl. 16 týchto VZP) nezačne plynúť skôr ako bude Prijímateľ oboznámený o pozitívnom výsledku administratívnej kontroly verejného obstarávania/prieskumu trhu, resp. po potvrdení určenia ex-ante finančnej opravy. Ustanovenie predchádzajúcej vety neplatí v prípade, ak Žiadosť o platbu neobsahuje deklarované výdavky vzniknuté na základe verejného obstarávania/prieskumu trhu.
 21. V prípade ak Poskytovateľ identifikuje nedodržanie princípov a postupov verejného obstarávania, resp. porušenie pravidiel stanovených v legislatíve SR a EÚ, až počas realizácie projektu, po úhrade oprávnených výdavkov v Žiadosti o platbu, vzťahujúcou sa k nákladom projektu, ktoré vyplývajú z realizácie verejného obstarávania (napr. na základe výsledkov kontroly v zmysle čl. 12 VZP), Poskytovateľ postupuje v zmysle § 27a zákona o pomoci a podpore a ak to určí Poskytovateľ, Prijímateľ je povinný vrátiť NFP alebo jeho časť v súlade s článkom 10 VZP. Týmto nie je dotknuté ustanovenie článku 5.6 zmluvy o poskytnutí NFP.
 22. V prípade, ak sa identifikuje odsúhlasenie stavebných prác zhotoviteľovi v rozpore so žiadosťou o NFP alebo nad rámec zmluvy o dielo, resp. odsúhlasenie stavebných prác, ktoré neboli vynútené nepredvídateľnými okolnosťami a zároveň sa neuplatní postup v zmysle § 27a zákona o pomoci a podpore podľa predchádzajúceho odseku tohto článku VZP, Prijímateľ je povinný vrátiť NFP alebo jeho časť, resp. Poskytovateľ je oprávnený prekvalifikovať takéto výdavky projektu do neoprávnených výdavkov.
 23. V špecifických prípadoch je Poskytovateľ oprávnený nevyhlásiť z financovania výdavky súvisiace s kontrolovaným Verejným obstarávaním, aj keď bolo identifikované porušenie zákona č. 25/2006 Z. z. o verejnom obstarávaní a o zmene a doplnení niektorých zákonov v znení neskorších predpisov, ktoré nemohlo ovplyvniť výsledok Verejného obstarávania a príslušné vylúčenie z financovania by boli neprímerane prísne. Podstatnou náležitosťou Záznamu z administratívnej kontroly musí byť v takom prípade aj podrobné zdôvodnenie.

Článok 3 POVINNOSŤ POSKYTOVAŤ INFORMÁCIE A PREDKLADAŤ MONITOROVACIE SPRÁVY

1. Prijímateľ je povinný počas platnosti a účinnosti Zmluvy pravidelne predkladať Poskytovateľovi monitorovacie správy vo formáte určenom Poskytovateľom, a to :
 - a) Priebežnú monitorovaciu správu počas realizácie aktivít Projektu,
 - b) Záverečnú monitorovaciu správu po ukončení realizácie aktivít Projektu,

zmluvné strany sa zaväzujú uzavrieť dodatok k Zmluve, ktorým sa upraví čl. 3.1 zmluvy o poskytnutí NFP a zostatok rozdielu je Prijímateľ povinný vrátiť v súlade s článkom 10 VZP,

- b) a ak už bol poskytnutý celý NFP v súlade s čl. 3.1 zmluvy o poskytnutí NFP zo strany Poskytovateľa, Prijímateľ je povinný vrátiť poskytnutý NFP alebo jeho časť v súlade s článkom 10 VZP vo výške zodpovedajúcej rozdielu medzi NFP vypočítaným na základe metódy finančnej medzery pri žiadosti o NFP a NFP vypočítaným rekalkuláciou finančnej medzery.

Článok 4 PUBLICITA A INFORMOVANOSŤ

1. Prijímateľ je povinný počas platnosti a účinnosti Zmluvy informovať verejnosť o pomoci, ktorú na základe Zmluvy získal, resp. získal formou NFP prostredníctvom opatrení v oblasti informovania a publicity uvedených v tomto článku VZP.
2. Prijímateľ sa zaväzuje, že všetky opatrenia v oblasti informovania a publicity zamerané na verejnosť budú obsahovať nasledujúce informácie:
 - a. odkaz na Európsku úniu a znak Európskej únie;
 - b. odkaz na príslušný fond, ktorý spolufinancuje Projekt s použitím nasledujúcich označení ERDF – Európsky fond regionálneho rozvoja, ESF – Európsky sociálny fond a KF – Kohézny fond;
 - c. vyhlásenie určené Poskytovateľom, v ktorom je zdôraznená pridaná hodnota intervencie EÚ, napríklad vyhlásenie „Investícia do Vašej budúcnosti“.
3. Prijímateľ je povinný zabezpečiť počas realizácie aktivít Projektu inštaláciu reklamnej tabule na mieste realizácie Projektu, ktorý spĺňa tieto podmienky:
 - a) Celková výška NFP na Projekt presahuje 500 000 EUR a
 - b) Projekt spočíva vo financovaní infraštruktúry alebo stavebných činností.
4. Prijímateľ je povinný nahradiť reklamnú tabuľu uvedenú v odseku 3. tohto článku VZP trvalo vysvetľujúcou tabuľou, resp. umiestniť v mieste realizácie aktivít Projektu trvalo vysvetľujúcu tabuľu, a to najneskôr do šesť mesiacov po ukončení realizácie aktivít Projektu. Pokiaľ je trvalo vysvetľujúca tabuľa oprávneným výdavkom, Prijímateľ je povinný umiestniť trvalo vysvetľujúcu tabuľu pred ukončením realizácie aktivít Projektu. Trvalo vysvetľujúca tabuľa musí byť viditeľná a dostatočne veľká; a to v prípade Projektu, ktorý spĺňa tieto podmienky:
 - a) Celková výška NFP na Projekt presahuje 500 000 EUR a
 - b) Projekt spočíva v nadobudnutí dlhodobého hmotného majetku alebo vo financovaní infraštruktúry alebo stavebných činností.
5. Prijímateľ sa zaväzuje uviesť na reklamnej tabuli a trvalo vysvetľujúcej tabuli informácie uvedené v odseku 2. tohto článku VZP, v prípade trvalo vysvetľujúcej tabule aj druh a názov Projektu. Prijímateľ je povinný zabezpečiť, aby informácie uvedené v predchádzajúcej vete zaberali najmenej 25% reklamnej tabule, resp. trvalo vysvetľujúcej tabule.
6. V prípade Projektov, ktoré nespĺňajú podmienky uvedené v odseku 3 a 4 tohto článku VZP, je Prijímateľ povinný zaistiť informovanie verejnosti o tom, že Projekt je spolufinancovaný v rámci daného operačného programu z príslušného fondu, napr. umiestnením informačnej tabule (plagátu) v mieste realizácie aktivít Projektu a to počas realizácie aktivít Projektu. Informačná tabuľa (plagát) alebo iný prostriedok na zaistenie informovania verejnosti o tom, že Projekt je spolufinancovaný v rámci daného operačného programu z príslušného fondu musí obsahovať informácie uvedené v odseku 2. tohto článku VZP vrátane druhu a názvu Projektu. Prijímateľ je povinný zabezpečiť, aby informácie uvedené v predchádzajúcej vete zaberali najmenej 25% informačnej tabule.
7. V prípade malých reklamných predmetov sa ustanovenie odseku 2 písm. b) a c) tohto článku VZP nepoužijú.
8. Prijímateľ sa zaväzuje uvádzať vo všetkých dokumentoch a písomných výstupoch Projektu informácie uvedené v odseku 2. písm. a), b) a c) tohto článku VZP, s výnimkou podpornej dokumentácie súvisiacej s Projektom, kde sa Prijímateľ zaväzuje uvádzať informácie uvedené v odseku 2 písm. a) tohto článku VZP.
9. Ak Poskytovateľ neurčí inak, Prijímateľ je povinný použiť grafický štandard pre opatrenia v oblasti informovania a publicity obsiahnutý v Manuáli pre publicitu, ktorý je súčasťou Systému riadenia ŠF a KF na programové obdobie 2007 - 2013.
10. Prijímateľovi sa zakazuje umiestniť v mieste realizácie Projektu inú reklamnú tabuľu väčších rozmerov ako sú tabule uvedené v tomto článku VZP.
11. Prijímateľ súhlasí, aby ho Poskytovateľ zaradil do zoznamu Prijímateľov pre účely publicity a informovanosti. Prijímateľ zároveň súhlasí so zverejnením nasledujúcich informácií v zozname Prijímateľov: názov a sídlo Prijímateľa; názov, cieľ a stručný opis Projektu; miesto realizácie aktivít Projektu; čas realizácie Projektu; celkové náklady na Projekt; výška poskytnutého nenávratného finančného príspevku; indikátory Projektu; fotografie a video zábery z miesta realizácie Projektu; predpokladaný koniec

- (ii) veci v spoluvlastníctve Prijímateľa za podmienky, že záložcom bude aj druhý spoluvlastník / ostatní spoluvlastníci; to znamená, že so zriadením záložného práva na záloh musia súhlasiť všetci spoluvlastníci veci, ktorá je zálohom, alebo
 - (iii) veci vo vlastníctve tretej osoby / osôb za podmienky, že so zriadením záložného práva na záloh musí súhlasiť vlastník / všetci spoluvlastníci veci, ktorá je predmetom zálohu, alebo
 - (iv) veci v spoluvlastníctve osôb uvedených v bodoch (i) až (iii) vyššie za podmienok tam uvedených.
- f) Za kumulatívneho splnenia všetkých podmienok uvedených v tomto odseku 5 VZP zálohom môžu byť buď veci, práva alebo iné majetkové hodnoty uvedené v článku 5 ods. 1 VZP alebo iné veci spĺňajúce podmienky písm. e) vyššie.
 - g) Poskytovateľ musí byť zapísaný ako záložný veriteľ prvý v poradí (t.j. ako prednostný záložný veriteľ), ibaže Poskytovateľ výslovne udelí vo výnimočných prípadoch hodných osobitného zreteľa súhlas s tým, že bude záložným veriteľom druhým v poradí.
 - h) Prijímateľ berie na vedomie a súhlasí s tým, že zmena vlastníka vecí alebo majiteľa práv alebo majetkových hodnôt uvedených v tomto článku 5 ods. 1 písm. VZP, ku ktorej dôjde v dôsledku výkonu záložného práva záložným veriteľom odlišným od Poskytovateľa, sa považuje za Podstatnú zmenu Projektu, ak k takejto zmene vlastníka/majiteľa dôjde počas obdobia Udržateľnosti Projektu.
 - i) Nedodržanie ktorejkoľvek povinnosti uvedenej v tomto odseku sa považuje za podstatné porušenie Zmluvy.
6. V prípade požiadavky Poskytovateľa je Prijímateľ povinný, s výnimkou nehmotného majetku, ktorého povaha to nedovoľuje a pozemkov, ak ich nie je možné poistiť:
- a) bezodkladne poistiť majetok nadobudnutý a/alebo zhodnotený z NFP alebo z jeho časti,
 - b) riadne poistiť majetok, ktorý je zálohom zabezpečujúcim záväzky Prijímateľa podľa Zmluvy, ak je tento odlišný od majetku podľa písm. a) tohto odseku 6 VZP,
 - c) zabezpečiť, aby bol majetok vo vlastníctve tretej osoby / tretích osôb, ak je zálohom zabezpečujúcim záväzky Prijímateľa podľa Zmluvy v zmysle ods. 5 písm. e) (ii) a (iii) tohto článku VZP riadne poistený.
- Pre všetky vyššie uvedené situácie a) až c) tohto odseku VZP vyššie platia tieto pravidlá:
- (v) Poistná suma musí byť najmenej vo výške NFP podľa článku 3 bod 3.1 Zmluvy,
 - (vi) Poistenie sa musí vzťahovať minimálne pre prípad poškodenia, zničenia, odcudzenia alebo straty; Poskytovateľ je oprávnený preskúmať poistenie majetku a súčasne určiť ďalšie podmienky takéhoto poistenia, ktoré zahŕňajú aj rozšírenie alebo zúženie typu poistných rizík, pre ktoré sa poistenie vyžaduje,
 - (vii) Poistenie musí trvať počas realizácie projektu a počas doby Udržateľnosti projektu,
 - (viii) Prijímateľ je povinný udržiavať uzavretú a účinnú poistnú zmluvu, plniť svoje záväzky z nej vyplývajúce a dodržiavať podmienky v nej uvedené, najmä je povinný platiť poistné riadne a včas počas celej doby trvania poistenia. Ak pred týmto dňom dôjde k zániku poistnej zmluvy, je Prijímateľ povinný uzavrieť novú poistnú zmluvu za podmienok určených Poskytovateľom tak, aby sa poistná ochrana majetku nezmenšila a aby nová poistná zmluva spĺňala všetky náležitosti poistnej zmluvy uvedené v tomto bode,
 - (ix) V prípade, ak je zálohom majetok tretej osoby, Prijímateľ je povinný zabezpečiť, aby tretia osoba dodržiavala všetky povinnosti uložené Prijímateľovi v časti (v) až (ix) tohto odseku 6 VZP a Poskytovateľovi z toho vyplývajú rovnaké práva, ako by mal voči Prijímateľovi, ak by poisteným bol Prijímateľ.
8. Pokiaľ ide o vinkuláciu poistného plnenia pre prípad poistnej udalosti v prospech Poskytovateľa, ak je poistenou vecou záloh, je Prijímateľ povinný predložiť Poskytovateľovi poisťovňou potvrdené tlačivo „Osobitné dojednania v nadväznosti na režim upravený §151mc ods. 2 Občianskeho zákonníka“, ak Poskytovateľ neurčí inak, a to bez ohľadu na to, či je alebo nie je vlastníkom / spoluvlastníkom zálohu.
9. Nedodržanie povinností Prijímateľa uvedených v odseku 6. tohto článku VZP sa považuje za podstatné porušenie Zmluvy, ktoré oprávňuje Poskytovateľa od zmluvy odstúpiť.

Článok 6 PREVOD A PRECHOD PRÁV A POVINNOSTÍ

1. Prijímateľ je oprávnený previesť práva a povinnosti z tejto Zmluvy na iný subjekt len s predchádzajúcim písomným súhlasom Poskytovateľa. Ak Prijímateľ prevedie práva a povinnosti z tejto Zmluvy na iný subjekt bez predchádzajúceho písomného súhlasu Poskytovateľa, Prijímateľ je povinný vrátiť NFP alebo jeho časť v súlade s článkom 10 VZP.

5. Poskytovateľ je oprávnený pozastaviť poskytovanie NFP:
 - a) v prípade nepodstatného porušenia Zmluvy Prijímateľom, a to až do doby odstránenia tohto porušenia zo strany Prijímateľa;
 - b) v prípade podstatného porušenia Zmluvy Prijímateľom, pokiaľ Poskytovateľ neodstúpil od Zmluvy, a to až do doby odstránenia tohto porušenia zo strany Prijímateľa;
 - c) v prípade, ak poskytnutiu NFP bráni Okolnosť vylučujúca zodpovednosť, a to až do doby zániku tejto okolnosti; toto písm. c) sa neuplatní na prípady, kedy je predmetom ŽoP výdavok vzťahujúci sa na Aktivitu vykonanú v rámci Realizácie aktivít Projektu pred tým, ako došlo k účinkom pozastavenia Projektu podľa ods. 4 tohto článku VZP, a to aj v prípade, že k finančnému vysporiadaniu takéhoto výdavku Dodávateľovi Projektu došlo až v čase po vzniku účinkov pozastavenia Projektu podľa ods. 4 tohto článku VZP,
 - d) až do doby, kým vznikne riadne zabezpečenie záväzkov voči Poskytovateľovi súvisiacich s Realizáciou aktivít Projektu v zmysle článku 5 ods. 6 VZP,
 - e) v prípade začatia trestného stíhania Prijímateľa, alebo osôb konajúcich v mene Prijímateľa alebo neznámeho páchatel'a za trestný čin súvisiaci s Realizáciou aktivít Projektu.
6. Poskytovateľ môže pozastaviť poskytovanie NFP, vrátane všetkých procesov s tým súvisiacich, v prípade vzniku nezrovnalosti alebo podozrenia z nezrovnalosti až do jej odstránenia a ak k odstráneniu nedôjde, Poskytovateľ je oprávnený v súlade s Nariadením Rady (ES) 1083/2006, Nariadením Komisie č. 1828/2006, Systémom finančného riadenia a s na to nadväzujúcimi Právnymi dokumentmi odstúpiť od Zmluvy o poskytnutí NFP pre podstatné porušenie Zmluvy o poskytnutí NFP alebo vykonať finančnú opravu časti NFP.
7. Poskytovateľ oznámi Prijímateľovi pozastavenie poskytovania NFP, pokiaľ budú splnené podmienky podľa ods. 5. alebo 6. tohto článku VZP. Doručením tohto oznámenia Prijímateľovi nastávajú účinky pozastavenia poskytovania NFP.
8. Ak Poskytovateľ pozastaví poskytovanie NFP vrátane všetkých procesov s tým súvisiacich v zmysle ods. 5 lebo 6 tohto článku VZP, ide o pozastavenie Realizácie aktivít Projektu ako celku, Poskytovateľ sa nedostáva do omeškania s plnením svojich povinností podľa tejto Zmluvy a Prijímateľovi nevzniká žiadne právo z takéhoto konania Poskytovateľa, ktoré nie je osobitne dohodnuté v tomto článku VZP. Zároveň pre taký prípad platí a Prijímateľ si je vedomý a súhlasí s tým, že v prípade, ak vynakladá počas obdobia pozastavenia Projektu výdavky, ktoré by inak boli oprávnené, tieto výdavky nebudú považované za oprávnené, pretože nevznikli počas Realizácie aktivít Projektu (čl. 14 ods. 1 písm. a) VZP), keďže realizácia aktivít Projektu je pozastavená, a takto vynaložené výdavky nebudú Prijímateľovi preplatené, a to aj bez ohľadu na záväzky, ktoré môžu v tejto súvislosti Prijímateľovi vzniknúť najmä v súvislosti s jeho zmluvnými vzťahmi s Dodávateľmi Projektu.
9. Výdavky realizované Prijímateľom počas obdobia pozastavenia Projektu sa nebudú pokladať za oprávnené výdavky. To neplatí pre tie výdavky realizované Prijímateľom, ktoré sú v Rozpočte Projektu ako tvorí prílohu tejto zmluvy o poskytnutí NFP zahrnuté pod tie Aktivity, ktorých realizácia nebola pozastavená v nadväznosti na oznámenie Prijímateľa podľa ods. 4 tohto čl. 7 VZP. Z hľadiska posúdenia oprávnenosti jednotlivého výdavku sa uplatní výnimka stanovená v odseku 5, písm. c) tohto článku VZP.
10. Ak Prijímateľ má za to, že:
 - a) odstránil zistené porušenia Zmluvy o poskytnutí NFP, ktoré sú v zmysle ods. 5 tohto článku prekážkou pre poskytovanie NFP zo strany Poskytovateľa, s výnimkou písm. f), na ktoré sa toto ustanovenie odseku 10 tohto článku VZP nevzťahuje, za podmienky, ak súčasne nedošlo k porušeniu právnej povinnosti Prijímateľa, alebo
 - b) došlo k zániku Okolností vylučujúcich zodpovednosť, ktoré sú v zmysle ods. 5 tohto článku prekážkou pre poskytovanie NFP zo strany Poskytovateľa, alebo
 - c) odstránil nezrovnalosť alebo podozrenie z nezrovnalosti v zmysle ods. 6 tohto článku VZP,je povinný Bezodkladne doručiť Poskytovateľovi oznámenie o odstránení zistených porušení Zmluvy o poskytnutí NFP. Na zánik Okolností vylučujúcich zodpovednosť sa osobitne vzťahujú aj podmienky uvedené v odseku 13 tohto článku VZP. V prípade, ak obnoveniu poskytovania NFP Prijímateľovi nebráni iný vykonaný právny úkon alebo akákoľvek právna povinnosť Poskytovateľa vyplývajúca pre neho z Právnych predpisov SR a EÚ alebo z Právnych dokumentov týkajúcich sa riešenia nezrovnalostí a zároveň podľa overenia Poskytovateľa tvrdenia Prijímateľa zodpovedajú skutočnosti, obnoví poskytovanie NFP Prijímateľovi. V prípade obnovenia poskytovania NFP z dôvodov podľa písm. a) a c) vyššie sa doba Realizácie aktivít Projektu automaticky nepredlžuje o dobu pozastavenia Projektu a Prijímateľovi z tohto dôvodu nevzniká žiadne právo.
11. V prípade zániku okolností vylučujúcich zodpovednosť v zmysle ods. 5. tohto článku VZP sa Poskytovateľ zaväzuje obnoviť poskytovanie NFP Prijímateľovi.

o zasielanie monitorovacích správ Poskytovateľovi, zaslanie Žiadosti o platbu, prijatie platby NFP od Poskytovateľa a pod. Od tohto okamihu sa zmluvný vzťah medzi Poskytovateľom a Prijímateľom spravuje takto zmenenými dokumentmi.

7. Zmluvné strany sa dohodli a súhlasia, že v prípade, ak dôjde k zmene Systému finančného riadenia štrukturálnych fondov a Kohézneho fondu na programové obdobie 2007 – 2013, k zmene Systému riadenia štrukturálnych fondov a Kohézneho fondu na programové obdobie 2007 – 2013, k zmene Príručky pre žiadateľa o NFP a Príručky pre Prijímateľa a touto zmenou dôjde k zmene textu Zmluvy, Poskytovateľ zverejní Prijímateľovi nové znenie zmenených článkov Zmluvy na svojom webovom sídle. Za vyjadrenie súhlasu so zmenou Zmluvy sa považuje najmä konkludentný prejav vôle Prijímateľa spočívajúci vo vykonaní faktických alebo právnych úkonov, ktorými pokračuje v zmluvnom vzťahu s Poskytovateľom. Ide najmä o zasielanie monitorovacích správ Poskytovateľovi, zaslanie Žiadosti o platbu, prijatie platby NFP od Poskytovateľa a pod. Od tohto okamihu sa zmluvný vzťah medzi Poskytovateľom a Prijímateľom spravuje takto zmenenými ustanoveniami.
8. Zmena Zmluvy nie je potrebná v prípade, ak ide o zmenu identifikačných a kontaktných údajov Zmluvných strán, ktorá nemá za následok zmenu v subjekte Poskytovateľa, resp. Prijímateľa a touto zmenou nedôjde k porušeniu podmienok definovaných v príslušnej Výzve na predkladanie žiadostí o NFP; v takomto prípade postačuje bezodkladné písomné oznámenie o zmene údajov doručené druhej zmluvnej strane formou doporučeného listu. Zmena Zmluvy nie je potrebná taktiež v prípade, že dôjde k zmene v subjekte Poskytovateľa na základe všeobecne záväzného právneho predpisu.
9. Na uzavretie dodatku podľa tohto článku zmluvy nie je právny nárok.
10. Zmena Zmluvy nie je potrebná v prípade, že dôjde k zmene v subjekte Poskytovateľa na základe všeobecne záväzného právneho predpisu.

Článok 9 UKONČENIE ZMLUVY

1. Riadne ukončenie zmluvného vzťahu

- 1.1 Riadne ukončenie zmluvného vzťahu zo Zmluvy nastane splnením záväzkov zmluvných strán a súčasne uplynutím doby, na ktorú bola Zmluva uzatvorená podľa článku 6 bod 6.2. zmluvy o poskytnutí NFP.

2. Mimoriadne ukončenie zmluvného vzťahu

- 2.1 Mimoriadne ukončenie zmluvného vzťahu zo Zmluvy nastáva dohodou zmluvných strán alebo odstúpením od Zmluvy.
- 2.2 Od Zmluvy môže Prijímateľ alebo Poskytovateľ odstúpiť v prípadoch podstatného porušenia Zmluvy, nepodstatného porušenia Zmluvy a ďalej v prípadoch, ktoré ustanovujú právne predpisy SR a EÚ.
- 2.3 Porušenie Zmluvy je podstatné, ak strana porušujúca Zmluvu vedela v čase uzavretia Zmluvy alebo v tomto čase bolo rozumné predvídať s prihliadnutím na účel Zmluvy, ktorý vyplynul z jej obsahu alebo z okolností, za ktorých bola Zmluva uzavretá, že druhá zmluvná strana nebude mať záujem na plnení povinností pri takom porušení Zmluvy alebo v prípade, ak tak ustanovuje Zmluva.
- 2.4 Na účely Zmluvy sa za podstatné porušenie Zmluvy zo strany Prijímateľa považuje najmä:
 - a) vznik nepredvídaných okolností na strane Prijímateľa, ktoré zásadne zmenia podmienky plnenia Zmluvy a Projektu a súčasne nejde o okolnosti vylučujúce zodpovednosť;
 - b) opakované nárokovanie neoprávnených výdavkov Projektu;
 - c) preukázané porušenie právnych predpisov SR a EÚ v rámci realizácie aktivít Projektu súvisiacich s činnosťou Prijímateľa;
 - d) porušenie záväzkov vyplývajúcich z vecnej alebo časovej realizácie aktivít Projektu a / alebo nespĺnenie podmienok a povinností, ktoré Prijímateľovi vyplývajú zo Zmluvy (najmä nezabezpečenie verejného obstarávania, dodatočné zistenie nedostatkov pri vykonávaní Verejného obstarávania, nespĺnenie výsledkových ukazovateľov realizácie projektu definovaných v Prílohe č. 2 k tejto zmluve o poskytnutí NFP, uplynutie maximálnej doby na Realizáciu aktivít Projektu, zrejme nedodržanie harmonogramu na výkon hlavnej Aktivity, ktoré nie je možné napraviť alebo iné závažné porušenie zmluvných povinností);
 - e) zastavenie realizácie aktivít Projektu z dôvodov na strane Prijímateľa a toto zastavenie realizácie aktivít Projektu sa netýka dôvodov uvedených v článku 7. týchto VZP;
 - f) ak sa právoplatným rozsudkom súdu preukáže spáchanie trestného činu v súvislosti s procesom hodnotenia a výberu Projektov, alebo ak bude ako opodstatnená vyhodnotená sťažnosť smerujúca k ovplyvňovaniu hodnotiteľov alebo k zaujatosti, prípadne ak takéto ovplyvňovanie alebo porušovanie skonštatujú aj bez sťažnosti alebo podnetu na to oprávnené kontrolné orgány;
 - g) v prípade porušenia finančnej disciplíny v zmysle § 31 ods. 1 zákona č. 523/2004 Z. z. o rozpočtových pravidlách verejnej správy;

- b) vrátiť prostriedky poskytnuté omylom; suma 40 EUR podľa § 24 ods. 1 zákona č. 528/2008 Z. z. o pomoci a podpore poskytovanej z fondov EÚ sa v tomto prípade neuplatňuje.
 - c) vrátiť NFP alebo jeho časť, ak porušil povinnosti uvedené v Zmluve a porušenie povinnosti znamená porušenie finančnej disciplíny podľa § 31 ods. 1 písmena a), b), c) zákona č. 523/2004 Z. z. o rozpočtových pravidlách verejnej správy; suma 40 EUR podľa § 24 ods. 1 zákona č. 528/2008 Z. z. o pomoci a podpore poskytovanej z fondov EÚ sa uplatní na vyplatený NFP alebo jeho časť systémom refundácie alebo na úhrnnú sumu celkového NFP alebo jeho časť nezúčtovaných zálohových platieb alebo predfinancovaní, okrem prípadov porušenia finančnej disciplíny podľa § 31 ods. 1 písmena a) zákona č. 523/2004 Z. z. o rozpočtových pravidlách verejnej správy.
 - d) ak to určí Poskytovateľ, vrátiť NFP alebo jeho časť ak Prijímateľ porušil ustanovenia právnych predpisov SR alebo EÚ, a toto porušenie znamená nezrovnalosť podľa článku 2 odseku 7 Nariadenia Rady (ES) č. 1083/2006 a nejde o porušenie finančnej disciplíny podľa odseku 1 písm. c) tohto článku VZP alebo o zmluvnú pokutu podľa odseku 13 tohto článku VZP; vzhľadom k skutočnosti, že spôsobenie nezrovnalosti zo strany Prijímateľa sa považuje za také porušenie podmienok poskytnutia NFP, s ktorým sa spája povinnosť vrátenia NFP alebo jeho časti, v prípade, ak Prijímateľ takýto NFP alebo jeho časť nevráti postupom stanoveným v odsekoch 4 až 11 tohto článku VZP, bude sa na toto porušenie podmienok Zmluvy aplikovať ustanovenie druhej vety § 31 ods. 7 zákona č. 523/2004 Z. z. o rozpočtových pravidlách verejnej správy; suma 40 EUR podľa § 24 ods. 1 zákona č. 528/2008 Z. z. o pomoci a podpore poskytovanej z fondov EÚ sa uplatní na úhrnnú sumu nezrovnalosti.
 - e) vrátiť NFP alebo jeho časť, ak Prijímateľ porušil pravidlá a postupy verejného obstarávania; suma 40 EUR podľa § 24 ods. 1 zákona č. 528/2008 Z. z. o pomoci a podpore poskytovanej z fondov EÚ sa uplatní na poskytnutý NFP alebo jeho časť na predmet zákazky
 - f) vrátiť NFP alebo jeho časť, ak porušil zákaz nelegálneho zamestnávania cudzinca podľa § 24 ods. 3 zákona č. 528/2008 Z. z. o pomoci a podpore poskytovanej z fondov Európskeho spoločenstva v platnom znení; suma 40 EUR podľa § 24 ods. 1 zákona č. 528/2008 Z. z. o pomoci a podpore poskytovanej z fondov EÚ sa uplatní na poskytnutý NFP alebo jeho časť,
 - g) ak to určí Poskytovateľ, vrátiť NFP alebo jeho časť v prípade, ak sa dosiahnutá hodnota merateľných ukazovateľov výsledku Projektu znížila o viac ako 5% oproti pôvodne dohodnutej hodnote merateľných ukazovateľov výsledku Projektu v zmysle Prílohy č. 2 zmluvy o poskytnutí NFP; suma 40 EUR podľa § 24 ods. 1 zákona č. 528/2008 Z. z. o pomoci a podpore poskytovanej z fondov EÚ sa uplatní na poskytnutý NFP alebo jeho časť,
 - h) vrátiť NFP alebo jeho časť v iných prípadoch, ak to ustanovuje táto Zmluva; suma 40 EUR podľa § 24 ods. 1 zákona č. 528/2008 Z. z. o pomoci a podpore poskytovanej z fondov EÚ sa uplatní na poskytnutý NFP alebo jeho časť,
 - i) vrátiť čistý príjem z Projektu v prípade, ak bol počas realizácie aktivít Projektu alebo v období piatich rokov od ukončenia realizácie aktivít Projektu vytvorený príjem podľa článku 55 Nariadenia Rady (ES) č. 1083/2006; suma 40 EUR podľa § 24 ods. 1 zákona č. 528/2008 Z. z. o pomoci a podpore poskytovanej z fondov EÚ sa v tomto prípade neuplatňuje.
 - j) odviesť výnos z prostriedkov NFP podľa § 7 ods. 1 písm. m) zákona č. 523/2004 Z. z. o rozpočtových pravidlách verejnej správy vzniknutý na základe úročenia poskytnutého NFP (ďalej len „výnos“); uvedený platí len v prípade poskytnutia NFP systémom zálohovej platby alebo predfinancovania; suma 40 EUR podľa § 24 ods. 1 zákona č. 528/2008 Z. z. o pomoci a podpore poskytovanej z fondov EÚ sa v tomto prípade neuplatňuje.
2. Ak dôjde k odstúpeniu od Zmluvy, je Prijímateľ povinný vrátiť Poskytovateľovi NFP vyplatený do času odstúpenia od Zmluvy; suma 40 EUR podľa § 24 ods. 1 zákona č. 528/2008 Z. z. o pomoci a podpore poskytovanej z fondov EÚ sa uplatní na poskytnutý NFP alebo jeho časť.
3. V prípade vzniku povinnosti vrátenia odvodu výnosu podľa ods. 1 písm. j) tohto článku VZP je Prijímateľ povinný odviesť výnos do 31. januára roku nasledujúceho po roku, v ktorom vznikol výnos. V prípade vzniku povinnosti vrátenia čistého príjmu (za účtovné obdobie) podľa ods. 1 písm. i) tohto článku VZP je Prijímateľ povinný vrátiť čistý príjem do 31. januára roku nasledujúceho po roku, v ktorom bola zostavená účtovná závierka alebo, ak sa na Prijímateľa vzťahuje povinnosť overenia účtovnej závierky auditorom v súlade s ustanoveniami zákona o účtovníctve o overovaní účtovnej závierky auditorom, po roku, v ktorom bola účtovná závierka auditorom overená. Prijímateľ je povinný bezodkladne (od kedy sa o sume výnosu alebo čistého príjmu dozvedel) oznámiť Poskytovateľovi príslušnú sumu a požiadať Poskytovateľa o informáciu k podrobnostiam vrátenia čistého príjmu, alebo odvodu výnosu (napr. č. účtu, variabilný symbol). Poskytovateľ zašle túto informáciu Prijímateľovi bezodkladne v písomnej forme. V prípade, že Prijímateľ čistý príjem nevráti, resp. výnos neodvedie riadne a včas, Poskytovateľ bude postupovať rovnako ako v prípade povinnosti vrátenia NFP alebo jeho časti vzniknutej podľa ods. 1 písm. a) až h) tohto článku VZP.
4. Povinnosť vrátenia NFP alebo jeho časti alebo čistého príjmu (podľa ods. 1 písm. a) až i) tohto článku VZP) alebo povinnosti odvodu výnosu (podľa ods. 1 písm. j) tohto článku VZP), ako aj v prípade postupu podľa

- b) účtovných knihách podľa § 15 zákona č. 431/2002 Z. z. o účtovníctve v znení neskorších predpisov so slovným a číselným označením projektu v účtovných zápisoch, ak účtuje v sústave jednoduchého účtovníctva.
2. Prijímateľ, ktorý nie je účtovnou jednotkou podľa zákona č. 431/2002 Z. z. o účtovníctve v znení neskorších predpisov vedie evidenciu majetku, záväzkov, príjmov a výdavkov (pojmy definované v § 2 ods. 4 zákona č. 431/2002 Z. z. o účtovníctve v znení neskorších predpisov) týkajúcich sa projektu v účtovných knihách podľa § 15 ods. 1 zákona č. 431/2002 Z. z. o účtovníctve v znení neskorších predpisov (ide o účtovné knihy používané v sústave jednoduchého účtovníctva) so slovným a číselným označením projektu pri zápisoch v nich, pričom na vedenie tejto evidencie, preukazovanie zápisov a spôsob oceňovania majetku a záväzkov sa primerane použijú ustanovenia zákona č. 431/2002 Z. z. o účtovníctve v znení neskorších predpisov o účtovných zápisoch, účtovnej dokumentácii a spôsobe oceňovania.
 3. Záznamy v účtovníctve musia zabezpečiť údaje na účely monitorovania pokroku dosiahnutého pri realizácii aktivít Projektu, vytvoriť základ pre nárokovanie platieb a uľahčiť proces overovania a kontroly výdavkov zo strany príslušných orgánov.
 4. Prijímateľ uchováva a ochraňuje účtovnú dokumentáciu podľa odseku 1, evidenciu podľa odseku 2 a inú dokumentáciu týkajúcu sa Projektu v súlade so zákonom č. 431/2002 Z. z. o účtovníctve v znení neskorších predpisov a v lehote uvedenej v článku 17 VZP.
 5. Na účely certifikačného overovania je Prijímateľ povinný na požiadanie predložiť Certifikačnému orgánu ním určené účtovné záznamy alebo evidenciu podľa odseku 2 v písomnej forme a v technickej forme, ak Prijímateľ vedie účtovné záznamy alebo evidenciu podľa odseku 2 v technickej forme podľa § 31 ods. 2 písm. b) zákona č. 431/2002 Z. z. o účtovníctve v znení neskorších predpisov. Túto povinnosť má Prijímateľ dobu, po ktorú je povinný viesť a uchovávať účtovnú dokumentáciu, evidenciu alebo inú dokumentáciu podľa odseku 4.
 6. V súvislosti s plnením povinností Poskytovateľa podľa čl. 58 nariadenia Rady (ES) č.1083/2006, Poskytovateľ dohodne s Prijímateľom **spôsob monitorovania čistých príjmov** z projektu podľa čl. 55 nariadenia Rady (ES) č.1083/2006 a vedenie záznamov u Prijímateľa, a to na účely zdokladovania a preukázania skutočností týkajúcich sa čistého príjmu z projektu uvedených v následných monitorovacích správach.

Článok 12 KONTROLA/ AUDIT

1. Oprávnené osoby na výkon kontroly/auditú sú najmä:
 - i. Poskytovateľ a ním poverené osoby,
 - ii. Útvary následnej finančnej kontroly a nimi poverené osoby;
 - iii. Najvyšší kontrolný úrad SR, príslušná Správa finančnej kontroly, Certifikačný orgán a nimi poverené osoby,
 - iv. Orgán auditu, jeho spolupracujúce orgány a nimi poverené osoby,
 - v. Splnomocnení zástupcovia Európskej Komisie a Európskeho dvora audítorov,
 - vi. Osoby prizvané orgánmi uvedenými v písm. a) až d) v súlade s príslušnými právnymi predpismi SR a EÚ.
2. Prijímateľ sa zaväzuje, že umožní výkon kontroly/auditú zo strany oprávnených osôb na výkon kontroly/auditú v zmysle príslušných právnych predpisov SR a EÚ, najmä zákona o pomoci a podpore a zákona o finančnej kontrole a vnútornom audite a tejto Zmluvy.
3. Prijímateľ je počas výkonu kontroly/auditú povinný najmä preukázať oprávnenosť vynaložených výdavkov a dodržanie podmienok poskytnutia NFP v zmysle Zmluvy.
4. Prijímateľ je povinný zabezpečiť prítomnosť osôb zodpovedných za realizáciu aktivít Projektu, vytvoriť primerané podmienky na riadne a včasné vykonanie kontroly/auditú a zdržať sa konania, ktoré by mohlo ohroziť začatie a riadny priebeh výkonu kontroly/auditú.
5. Oprávnené osoby na výkon kontroly/auditú môžu vykonať kontrolu/audit u Prijímateľa kedykoľvek od podpisu tejto Zmluvy až do 31.08.2020. Uvedená doba sa predĺži v prípade ak nastanú skutočnosti uvedené v článku 90 Nariadenia Rady (ES) č. 1083/2006 o čas trvania týchto skutočností. Začatie kontroly oprávnenou osobou spôsobí prerušenie plynutia lehôt určených, resp. dojednaných touto Zmluvou Poskytovateľovi na vyplatenie príspevku (pod začatím kontroly majú zmluvné strany na mysli, moment doručenia oznámenia o začatí kontroly Prijímateľovi). Ustanovenie uvedené v predchádzajúcej vete sa nevzťahuje na výkon administratívnej kontroly, pokiaľ táto Zmluva neustanovuje inak; to neplatí ak Prijímateľ porušil povinnosti stanovené zákonom o pomoci a podpore pri výkone administratívnej kontroly Poskytovateľom.

Článok 14 OPRÁVNENÉ Výdavky

1. Oprávnenými výdavkami sú všetky výdavky, ktoré sú nevyhnutné na realizáciu aktivít Projektu tak ako je uvedený v článku 2 zmluvy o poskytnutí NFP a ktoré spĺňajú nasledujúce podmienky:
 - a) vznikli v čase realizácie Projektu v súvislosti s realizáciou aktivít Projektu;
 - b) patria do skupiny výdavkov rozpočtu Projektu;
 - c) spĺňajú podmienky oprávnenosti výdavkov v zmysle príslušnej Výzvy na predkladanie žiadostí o NFP, resp. iného dokumentu Poskytovateľa, ktorým sa určujú podmienky oprávnenosti výdavkov;
 - d) viažu sa na Aktivitu Projektu, ktorá bola skutočne vykonaná a zároveň boli premietnuté do účtovníctva Prijímateľa, ktorý je účtovnou jednotkou alebo do osobitnej evidencie majetku Prijímateľa, ktorý nie je účtovnou jednotkou, v zmysle príslušných právnych predpisov SR a podmienok stanovených v tejto Zmluve;
 - e) zodpovedajú cenám bežným na trhu v čase ich vzniku a v mieste ich vzniku;
 - f) sú podložené účtovnými dokladmi v zmysle zákona č. 431/2002 Z. z. o účtovníctve v znení neskorších predpisov a boli riadne zaúčtované. Za účtovný doklad sa považuje aj doklad, ktorý slúži na interné preúčtovanie osobných výdavkov, nepriamych výdavkov a odpisov vzniknutých Prijímateľovi v súvislosti s realizáciou aktivít Projektu. Týmto nie je dotknuté preukazovanie výdavkov zjednodušeným vykazovaním výdavkov podľa čl. 11 ods. 3 písm. b) Nariadenia EP a Rady (ES) 1081/2006 a čl. 7 ods. 4 Nariadenia EP a Rady (ES) 1080/2006;
 - g) navzájom sa časovo a vecne neprekrývajú a neprekrývajú sa aj s inými prostriedkami z verejných zdrojov;
 - h) vznikli v oprávnenom období v zmysle príslušnej Výzvy, pričom obdobie oprávnenosti výdavkov je stanovené podľa právnych predpisov EÚ, tzn. do 31. decembra 2015;
 - i) v prípade prác, tovarov a služieb od tretích subjektov boli obstarané v súlade s ustanoveniami Zmluvy, najmä v súlade s podmienkami stanovenými v čl. 2 VZP vyššie a všeobecne záväznými právnymi predpismi SR a EÚ upravujúcim oblasť Verejného obstarávania alebo iného obstarávania za ceny, ktoré spĺňajú kritérium hospodárnosti a efektívnosti;
 - j) v prípade výdavkov na dodatočné stavebné práce alebo služby, ktoré vznikli na základe dodatku zmluvy medzi Prijímateľom a úspešným uchádzačom za predpokladu, že uzatvorenie dodatku nie je v rozpore s príslušnými ustanoveniami zákona o verejnom obstarávaní týkajúcimi sa obmedzení pri uzatváraní dodatkov;
 - k) boli vynaložené v súlade so Zmluvou, právnymi predpismi SR a EÚ;
 - l) výdavky vynakladané za tovary, ktoré sú v dôsledku vykonaného obstarania dodávané Prijímateľovi Dodávateľom Projektu, sa viažu na také tovary (veci), sú nové, neboli dosiaľ používané, Prijímateľ s nimi v minulosti žiadnym spôsobom nedisponoval;
 - m) boli vynaložené hospodárne, efektívne, účinne a účelne.
2. Výdavky Prijímateľa deklarované v Žiadosti o platbu sú zaokrúhlené na dve desatinné miesta (1 eurocent).
3. Ak výdavok nespĺňa podmienky oprávnenosti podľa ods. 1 tohto článku VZP a tieto výdavky vyčíslila osoba oprávnená na výkon kontroly a auditu uvedená v čl. 12 VZP ako neoprávnené, Prijímateľ je povinný vrátiť NFP alebo jeho časť².

Článok 15 ÚČTY PRIJÍMATEĽA

1. Účty štátnej rozpočtovej organizácie

- 1.1. Poskytovateľ zabezpečí poskytnutie NFP (ďalej aj „platba“) Prijímateľovi bezhotovostne formou rozpočtového opatrenia v súlade so zákonom č. 523/2004 Z. z. o rozpočtových pravidlách verejnej správy.
- 1.2. V súvislosti s realizáciou aktivít Projektu je Prijímateľ povinný prijímať platby na výdavkový účet Prijímateľa, ktorý má otvorený v Štátnej pokladnici (ďalej len „účet Prijímateľa“), a ktorý je vedený v EUR. Účet Prijímateľa slúži na poskytnutie NFP formou rozpočtového opatrenia. Číslo účtu Prijímateľa je uvedené v článku 1. bod 1.2. písm. a) zmluvy o poskytnutí NFP.
- 1.3. Prijímateľ je povinný udržiavať účet Prijímateľa otvorený a nesmie ho zrušiť až do prijatia poslednej platby NFP od Poskytovateľa. Táto povinnosť sa vzťahuje aj na ostatné účty otvorené Prijímateľom podľa tohto článku VZP.

² V prípade nesplnenia tejto povinnosti Prijímateľa sa bude na toto porušenie podmienok Zmluvy aplikovať ustanovenie druhej vety § 31 ods. 7 zákona č. 523/2004 Z. z. o rozpočtových pravidlách verejnej správy.

uhradenému výdavku doložit Poskytovateľovi výpis z iného účtu otvoreného Prijímateľom o úhrade vlastných zdrojov Prijímateľa.

2.7 V prípade využitia systému zálohovej platby môže Prijímateľ realizovať špecifické typy výdavkov aj z iného účtu otvoreného Prijímateľom. Tieto výdavky nesmú byť hradené z osobitného účtu zriadeného na realizáciu iných programov zahraničnej pomoci (napr. projektov Finančného mechanizmu Európskeho hospodárskeho priestoru, Nórskeho finančného mechanizmu alebo iných projektov financovaných zo štrukturálnych fondov a Kohézneho fondu). Prijímateľ po pripísaní zálohovej platby prevádza prostriedky NFP na úhradu špecifických výdavkov jedným z nasledovných spôsobov:

- z osobitného účtu prevedie alikvotný podiel špecifického výdavku na iný účet otvorený Prijímateľom a následne realizuje platbu Dodávateľovi Projektu. Prijímateľ je povinný bezodkladne predložiť Poskytovateľovi výpis z iného účtu otvoreného Prijímateľom potvrdzujúci úhradu výdavku Dodávateľovi Projektu a výpis z osobitného účtu potvrdzujúci použitie prostriedkov z poskytnutej zálohovej platby;
- minimálne raz mesačne prevedie prostriedky z osobitného účtu na iný účet otvorený Prijímateľom, z ktorého priebežne realizuje úhrady špecifických výdavkov. Prijímateľ prevedie sumu vo výške oprávnených výdavkov vzniknutých počas predchádzajúceho kalendárneho mesiaca najneskôr do siedmych dní od ukončenia predmetného kalendárneho mesiaca.

Prijímateľ je povinný bezodkladne písomne oznámiť Poskytovateľovi identifikáciu iného účtu otvoreného Prijímateľom, z ktorého realizuje špecifické typy výdavkov Zoznam špecifických typov výdavkov uvedie Poskytovateľ v Príručke pre žiadateľa o NFP, resp. Príručke pre Prijímateľa.

2.8 Oprávnený výdavok za podmienok definovaných v predchádzajúcom odseku vzniká prevodom príslušnej časti NFP z účtu Prijímateľa na iný účet otvorený Prijímateľom, definovaný v predchádzajúcom odseku a prevodom týchto prostriedkov Dodávateľovi Projektu.

2.9 V prípade, ak Prijímateľom je štátna príspevková organizácia a realizátorom projektu je organizácia v zriaďovateľskej pôsobnosti Prijímateľa, úhrada oprávnených výdavkov môže byť realizovaná aj z účtov tohto subjektu pri dodržaní podmienky existencie účtu Prijímateľa určeného na príjem NFP. Zároveň subjekt v zriaďovateľskej pôsobnosti Prijímateľa je povinný realizovať oprávnené výdavky prostredníctvom rozpočtu. Prijímateľ je povinný bezodkladne písomne oznámiť riadiacemu orgánu identifikáciu účtov, z ktorých realizuje úhradu oprávnených výdavkov za podmienky dodržania pravidiel vzťahujúcich sa na špecifické výdavky a úroky.

3. Účty iných subjektov verejnej správy s výnimkou VÚC, obcí a rozpočtových alebo príspevkových organizácií v zriaďovacej pôsobnosti VÚC a obce

3.1 Poskytovateľ zabezpečí poskytnutie NFP Prijímateľovi bezhotovostne na ním určený účet, (ďalej len „účet Prijímateľa“), a ktorý je vedený v EUR. Číslo účtu Prijímateľa je uvedené v článku 1. Bod 1.2. písm. a) zmluvy o poskytnutí NFP.

3.2 Prijímateľ je povinný udržiavať účet Prijímateľa otvorený a nesmie ho zrušiť až do prijatia záverečnej platby NFP od Poskytovateľa. Táto povinnosť sa vzťahuje aj na ostatné účty otvorené Prijímateľom podľa tohto článku VZP. V prípade otvorenia účtu pre príjem NFP v komerčnej banke v zahraničí, Prijímateľ zodpovedá za úhradu všetkých nákladov spojených s realizáciou platieb na a z tohto účtu.

3.3 Ak má Prijímateľ poskytnutý úver na financovanie Projektu, zmena účtu Prijímateľa je možná až po písomnom súhlase banky, ktorá úver poskytla. Písomný súhlas banky podľa predchádzajúcej vety musí Prijímateľ doručiť Poskytovateľovi.

3.4 V prípade využitia systému refundácie môže Prijímateľ realizovať úhrady oprávnených výdavkov aj z iných účtov otvorených Prijímateľom pri dodržaní podmienok existencie účtu Prijímateľa určeného na príjem NFP a realizácie aktivít Projektu prostredníctvom rozpočtu Projektu. Prijímateľ je povinný bezodkladne písomne oznámiť Poskytovateľovi identifikáciu týchto účtov.

3.5 V prípade využitia systému refundácie sú výnosy vzniknuté na účte Prijímateľa príjmom Prijímateľa.

3.6 V prípade, ak je NFP poskytnutý systémom predfinancovania alebo zálohovej platby a takto poskytnuté prostriedky sú úročené, Prijímateľ je povinný otvoriť si ako účet Prijímateľa osobitný rozpočtový účet na Projekt. Prijímateľ je povinný výnosy z tohto účtu vysporiadať podľa článku 10 týchto VZP.

3.7 V prípade otvorenia osobitného rozpočtového účtu podľa predchádzajúceho odseku a poskytovania NFP systémom predfinancovania alebo zálohovej platby, vlastné zdroje Prijímateľa na realizáciu aktivít Projektu môžu prechádzať cez tento osobitný rozpočtový účet. V takomto prípade je Prijímateľ povinný vložiť vlastné zdroje Prijímateľa na osobitný rozpočtový účet a bezodkladne predložiť Poskytovateľovi výpis z osobitného rozpočtového účtu ako potvrdenie o prevode vlastných zdrojov. V prípade, ak vlastné zdroje Prijímateľa neprechádzajú cez osobitný rozpočtový účet, Prijímateľ je povinný ku každému

- 4.8 V prípade otvorenia osobitného rozpočtového účtu podľa predchádzajúceho odseku a poskytovania NFP systémom predfinancovania alebo zálohovej platby, vlastné zdroje Prijímateľa na realizáciu aktivít Projektu môžu prechádzať cez tento osobitný rozpočtový účet. V takomto prípade je Prijímateľ povinný vložiť vlastné zdroje Prijímateľa na osobitný rozpočtový účet a bezodkladne predložiť Poskytovateľovi výpis z osobitného rozpočtového účtu ako potvrdenie o prevode vlastných zdrojov. V prípade, ak vlastné zdroje Prijímateľa neprechádzajú cez osobitný rozpočtový účet, Prijímateľ je povinný ku každému uhradenému výdavku doložiť Poskytovateľovi výpis z iného účtu otvoreného Prijímateľom o úhrade vlastných zdrojov Prijímateľa.
- 4.9 V prípade využitia systému zálohovej platby môže Prijímateľ realizovať špecifické typy výdavkov aj z iného účtu otvoreného Prijímateľom. Tieto výdavky nesmú byť hradené z osobitného účtu zriadeného na realizáciu iných programov zahraničnej pomoci (napr. projektov Finančného mechanizmu Európskeho hospodárskeho priestoru, Nórskeho finančného mechanizmu alebo iných projektov financovaných zo štrukturálnych fondov a Kohézneho fondu). Prijímateľ po pripísaní zálohovej platby prevádza prostriedky NFP na úhradu špecifických výdavkov jedným z nasledovných spôsobov:
- z osobitného účtu prevedie alikvotný podiel špecifického výdavku na iný účet otvorený Prijímateľom a následne realizuje platbu Dodávateľovi Projektu. Prijímateľ je povinný bezodkladne predložiť Poskytovateľovi výpis z iného účtu otvoreného Prijímateľom potvrdzujúci úhradu výdavku Dodávateľovi Projektu a výpis z osobitného účtu potvrdzujúci použitie prostriedkov z poskytnutej zálohovej platby;
 - minimálne raz mesačne prevedie prostriedky z osobitného účtu na iný účet otvorený Prijímateľom, z ktorého priebežne realizuje úhrady špecifických výdavkov. Prijímateľ prevedie sumu vo výške oprávnených výdavkov vzniknutých počas predchádzajúceho kalendárneho mesiaca najneskôr do siedmych dní od ukončenia predmetného kalendárneho mesiaca.
- Prijímateľ je povinný bezodkladne písomne oznámiť Poskytovateľovi identifikáciu iného účtu otvoreného Prijímateľom, z ktorého realizuje špecifické typy výdavkov. Zoznam špecifických typov výdavkov uvedie Poskytovateľ v Príručke pre žiadateľa o NFP, resp. Príručke pre Prijímateľa.
- 4.10 Oprávnený výdavok za podmienok definovaných v predchádzajúcom odseku vzniká prevodom príslušnej časti NFP z účtu Prijímateľa na iný účet otvorený Prijímateľom, definovaný v predchádzajúcom odseku a prevodom týchto prostriedkov Dodávateľovi Projektu.
- 4.11 V prípade, ak Prijímateľom je VÚC a realizátorom projektu je rozpočtová alebo príspevková organizácia v zriaďovateľskej pôsobnosti prijímateľa, úhrada oprávnených výdavkov môže byť realizovaná aj z účtov tohto subjektu pri dodržaní podmienky existencie účtu prijímateľa určeného na príjem NFP. Zároveň subjekt v zriaďovateľskej pôsobnosti prijímateľa je povinný realizovať oprávnené výdavky prostredníctvom rozpočtu. Prijímateľ je povinný bezodkladne písomne oznámiť riadiacemu orgánu identifikáciu účtov, z ktorých realizuje úhradu oprávnených výdavkov za podmienky dodržania pravidiel vzťahujúcich sa na špecifické výdavky a úroky.

5. Účty obce

- 5.1 Poskytovateľ zabezpečí poskytnutie NFP Prijímateľovi bezhotovostne na ním určený účet (ďalej len „účet Prijímateľa“), ktorý je vedený v EUR. Prijímateľ realizuje úhradu oprávnených výdavkov z účtu Prijímateľa, a to prostredníctvom svojho rozpočtu. Číslo účtu Prijímateľa je uvedené v článku 1. Bod 1.2. písm. a) zmluvy o poskytnutí NFP.
- 5.2 Prijímateľ je povinný udržiavať účet Prijímateľa otvorený a nesmie ho zrušiť až do prijatia záverečnej platby NFP od Poskytovateľa. Táto povinnosť sa vzťahuje aj na ostatné účty otvorené Prijímateľom podľa tohto článku VZP. V prípade otvorenia účtu pre príjem NFP v komerčnej banke v zahraničí, Prijímateľ zodpovedá za úhradu všetkých nákladov spojených s realizáciou platieb na a z tohto účtu.
- 5.3 Ak má Prijímateľ poskytnutý úver na financovanie Projektu, zmena účtu Prijímateľa je možná až po písomnom súhlase banky, ktorá úver poskytla. Písomný súhlas banky podľa predchádzajúcej vety musí Prijímateľ doručiť Poskytovateľovi.
- 5.4 V prípade využitia systému refundácie môže Prijímateľ realizovať úhradu oprávnených výdavkov aj z iných účtov otvorených Prijímateľom pri dodržaní podmienky existencie účtu Prijímateľa určeného na príjem NFP. Prijímateľ je povinný bezodkladne písomne oznámiť Poskytovateľovi finančnú identifikáciu takýchto účtov.
- 5.5 V prípade, ak sa Projekt realizuje prostredníctvom subjektu v zriaďovateľskej pôsobnosti Prijímateľa, úhrada oprávnených výdavkov Projektu môže byť realizovaná aj z účtov tohto subjektu pri dodržaní podmienky existencie účtu Prijímateľa určeného na príjem NFP a realizácie aktivít Projektu prostredníctvom rozpočtu. Prijímateľ je povinný bezodkladne písomne oznámiť Poskytovateľovi identifikáciu účtu subjektu podľa predchádzajúcej vety. Úhrada oprávnených výdavkov spôsobom podľa

podľa tohto článku VZP. V prípade otvorenia účtu pre príjem NFP v komerčnej banke v zahraničí, Prijímateľ zodpovedá za úhradu všetkých nákladov spojených s realizáciou platieb na a z tohto účtu.

- 6.3 Ak má Prijímateľ poskytnutý úver na financovanie Projektu, zmena účtu Prijímateľa je možná až po písomnom súhlase banky, ktorá úver poskytla. Písomný súhlas banky podľa predchádzajúcej vety musí Prijímateľ doručiť Poskytovateľovi.
- 6.4 V prípade využitia systému refundácie môže Prijímateľ realizovať úhradu oprávnených výdavkov aj z iných účtov otvorených Prijímateľom pri dodržaní podmienky existencie účtu Prijímateľa určeného na príjem NFP. Prijímateľ je povinný bezodkladne písomne oznámiť Poskytovateľovi identifikáciu takýchto účtov.
- 6.5 V prípade využitia systému refundácie sú výnosy vzniknuté na účte Prijímateľa príjmom Prijímateľa.
- 6.6 V prípade, ak je NFP poskytnutý systémom predfinancovania alebo zálohovej platby a takto poskytnuté prostriedky sú úročené, Prijímateľ je povinný otvoriť si ako účet Prijímateľa osobitný účet na Projekt. Prijímateľ je povinný výnosy z tohto účtu vysporiadať podľa článku 10 týchto VZP.
- 6.7 V prípade otvorenia osobitného rozpočtového účtu podľa predchádzajúceho odseku a poskytovania NFP systémom predfinancovania alebo zálohovej platby, vlastné zdroje Prijímateľa na realizáciu aktivít Projektu môžu prechádzať cez tento osobitný rozpočtový účet. V takomto prípade je Prijímateľ povinný vložiť vlastné zdroje Prijímateľa na osobitný rozpočtový účet a predložiť Poskytovateľovi výpis z osobitného rozpočtového účtu ako potvrdenie o prevode vlastných zdrojov. V prípade, ak vlastné zdroje Prijímateľa neprechádzajú cez osobitný rozpočtový účet, Prijímateľ je povinný ku každému uhradenému výdavku doložiť výpis z iného účtu otvoreného Prijímateľom o úhrade vlastných zdrojov Prijímateľa.
- 6.8 V prípade využitia systému zálohovej platby môže Prijímateľ realizovať špecifické typy výdavkov aj z iného účtu otvoreného Prijímateľom. Tieto výdavky nesmú byť hradené z osobitného účtu zriadeného na realizáciu iných programov zahraničnej pomoci (napr. projektov Finančného mechanizmu Európskeho hospodárskeho priestoru, Nórskeho finančného mechanizmu alebo iných projektov financovaných zo štrukturálnych fondov a Kohézneho fondu). Prijímateľ po pripísaní zálohovej platby prevádza prostriedky NFP na úhradu špecifických výdavkov jedným z nasledovných spôsobov:
- z osobitného účtu prevedie alikvotný podiel špecifického výdavku na iný účet otvorený Prijímateľom a následne realizuje platbu Dodávateľovi Projektu. Prijímateľ je povinný bezodkladne predložiť Poskytovateľovi výpis z iného účtu otvoreného Prijímateľom potvrdzujúci úhradu výdavku Dodávateľovi Projektu a výpis z osobitného účtu potvrdzujúci použitie prostriedkov z poskytnutej zálohovej platby;
 - minimálne raz mesačne prevedie prostriedky z osobitného účtu na iný účet otvorený Prijímateľom, z ktorého priebežne realizuje úhrady špecifických výdavkov. Prijímateľ prevedie sumu vo výške oprávnených výdavkov vzniknutých počas predchádzajúceho kalendárneho mesiaca najneskôr do siedmych dní od ukončenia predmetného kalendárneho mesiaca.
- Prijímateľ je povinný bezodkladne písomne oznámiť Poskytovateľovi identifikáciu iného účtu otvoreného Prijímateľom, z ktorého realizuje špecifické typy výdavkov. Zoznam špecifických typov výdavkov uvedie Poskytovateľ v Príručke pre žiadateľa o NFP, resp. Príručke pre Prijímateľa.
- 6.9 Oprávnený výdavok za podmienok definovaných v predchádzajúcom odseku vzniká prevodom príslušnej časti NFP z účtu Prijímateľa na iný účet otvorený Prijímateľom, definovaný v predchádzajúcom odseku a prevodom týchto prostriedkov Dodávateľovi Projektu.

7. Účty príspevkovej organizácie VÚC, resp. obce:

- 7.1 a) **V prípade, ak príspevková organizácia nepožaduje príspevok na realizáciu aktivít Projektu od zriaďovateľa:**

Poskytovateľ zabezpečí poskytnutie NFP Prijímateľovi bezhotovostne na ním určený účet (ďalej len „účet Prijímateľa“) vedený v EUR. Prijímateľ realizuje úhradu oprávnených výdavkov z účtu Prijímateľa, a to prostredníctvom svojho rozpočtu. Číslo účtu Prijímateľa je uvedené v článku 1. Bod 1.2. písm. a) zmluvy o poskytnutí NFP.

- b) **V prípade, ak príspevková organizácia požaduje príspevok na realizáciu aktivít Projektu od zriaďovateľa:**

Poskytovateľ zabezpečí poskytnutie NFP Prijímateľovi bezhotovostne na ním určený účet (ďalej len „účet Prijímateľa“), ktorý je vedený v EUR. Pred použitím týchto prostriedkov je ich Prijímateľ povinný previesť do rozpočtu svojho zriaďovateľa, a to do piatich dní od pripísania týchto prostriedkov. Zriaďovateľ následne prevedie prostriedky NFP na Prijímateľom určený účet, z ktorého Prijímateľ

- 8.4 V prípade využitia systému refundácie môže Prijímateľ realizovať úhradu oprávnených výdavkov aj z iných účtov otvorených Prijímateľom pri dodržaní podmienky existencie účtu Prijímateľa určeného na príjem NFP. Prijímateľ je povinný bezodkladne písomne oznámiť Poskytovateľovi identifikáciu takýchto účtov.
- 8.5 V prípade využitia systému refundácie sú výnosy vzniknuté na účte Prijímateľa Príjmom Prijímateľa.
- 8.6 V prípade, ak je NFP poskytnutý systémom predfinancovania alebo zálohovej platby a takto poskytnuté prostriedky sú úročené, Prijímateľ je povinný otvoriť si ako účet Prijímateľa osobitný účet na Projekt. Prijímateľ je povinný výnosy z tohto účtu vysporiadať podľa článku 10 týchto VZP.
- 8.7 V prípade otvorenia osobitného účtu podľa predchádzajúceho odseku a poskytovania NFP systémom predfinancovania alebo zálohovej platby, vlastné zdroje Prijímateľa na realizáciu aktivít Projektu môžu prechádzať cez tento osobitný účet. V takomto prípade je Prijímateľ povinný vložiť vlastné zdroje Prijímateľa na osobitný účet a bezodkladne predložiť Poskytovateľovi výpis z osobitného účtu ako potvrdenie o prevode vlastných zdrojov. V prípade, ak vlastné zdroje Prijímateľa neprechádzajú cez osobitný účet, Prijímateľ je povinný ku každému uhradenému výdavku doložiť výpis z iného účtu otvoreného Prijímateľom o úhrade vlastných zdrojov Prijímateľa.
- 8.8 V prípade využitia systému zálohovej platby môže Prijímateľ realizovať špecifické typy výdavkov aj z iného účtu otvoreného Prijímateľom. Tieto výdavky nesmú byť hradené z osobitného účtu zriadeného na realizáciu iných programov zahraničnej pomoci (napr. projektov Finančného mechanizmu Európskeho hospodárskeho priestoru, Nórskeho finančného mechanizmu alebo iných projektov financovaných zo štrukturálnych fondov a Kohézneho fondu). Prijímateľ po pripísaní zálohovej platby prevádza prostriedky NFP na úhradu špecifických výdavkov jedným z nasledovných spôsobov:
- z osobitného účtu prevedie alikvotný podiel špecifického výdavku na iný účet otvorený Prijímateľom a následne realizuje platbu Dodávateľovi Projektu. Prijímateľ je povinný bezodkladne predložiť Poskytovateľovi výpis z iného účtu otvoreného Prijímateľom potvrdzujúci úhradu výdavku Dodávateľovi Projektu a výpis z osobitného účtu potvrdzujúci použitie prostriedkov z poskytnutej zálohovej platby;
 - minimálne raz mesačne prevedie prostriedky z osobitného účtu na iný účet otvorený Prijímateľom, z ktorého priebežne realizuje úhrady špecifických výdavkov. Prijímateľ prevedie sumu vo výške oprávnených výdavkov vzniknutých počas predchádzajúceho kalendárneho mesiaca najneskôr do siedmych dní od ukončenia predmetného kalendárneho mesiaca.
- Prijímateľ je povinný bezodkladne písomne oznámiť Poskytovateľovi identifikáciu iného účtu otvoreného Prijímateľom, z ktorého realizuje špecifické typy výdavkov Zoznam špecifických typov výdavkov uvedie Poskytovateľ v Príručke pre Žiadateľa o NFP, resp. Príručke pre Prijímateľa.
- 8.9 Oprávnený výdavok za podmienok definovaných v predchádzajúcom odseku vzniká prevodom príslušnej časti NFP z účtu Prijímateľa na iný účet otvorený Prijímateľom, definovaný v predchádzajúcom odseku a prevodom týchto prostriedkov Dodávateľovi Projektu.

Článok 16 PLATBY

1. Predfinancovanie – okrem štátnych rozpočtových organizácií

- 1.1 Systémom predfinancovania sa NFP, resp. jeho časť (ďalej aj „platba“) poskytuje na oprávnené výdavky Projektu na základe Prijímateľom predložených neuhradených účtovných dokladov Dodávateľov Projektu.
- 1.2 Poskytovateľ zabezpečí poskytnutie platby výlučne na základe Žiadosti o platbu, predloženej Prijímateľom v EUR na formulári, ktorý Poskytovateľ poskytne Prijímateľovi. Žiadosť o platbu musí byť v súlade s rozpočtom Projektu a Prijímateľ ju vyhotovuje v dvoch rovnopisoch, pričom jeden rovnopis zostáva u Prijímateľa a druhý Prijímateľ predkladá Poskytovateľovi. Prijímateľ v rámci formulára Žiadosti o platbu uvedie nárokovanú sumu podľa skupiny výdavkov uvedenej v prílohe č. 2 tejto zmluvy o poskytnutí NFP.
- 1.3 Spolu so Žiadosťou o platbu predkladá Prijímateľ aj neuhradené účtovné doklady Dodávateľov Projektu. Účtovné doklady Dodávateľov Projektu predkladá Prijímateľ Poskytovateľovi v lehote splatnosti záväzku voči Dodávateľovi Projektu minimálne v jednom originály, avšak Poskytovateľ si môže vyžiadať vyšší počet rovnopisov originálov. Jeden originál účtovných dokladov od Dodávateľa Projektu si ponecháva Prijímateľ. V prípade, ak súčasťou výdavkov Prijímateľa sú aj hotovostné úhrady, tieto výdavky zahrnie do Žiadosti o platbu a predloží rovnopisy originálov, alebo kópie príslušných účtovných dokladov označené pečiatkou a podpisom štatutárneho orgánu Prijímateľa, ktoré potvrdzujú hotovostnú úhradu (napr. pokladničný blok).
- 1.4 Prijímateľ je povinný uhradiť Dodávateľom Projektu účtovné doklady súvisiace s realizáciou aktivít Projektu do štyroch dní od pripísania príslušnej platby na účet Prijímateľa. V prípade projektov, ktoré obsahujú aj výdavky neoprávnené na financovanie nad rámec finančnej medzery, je tieto prijímateľ povinný uhrádzať

- 1.12 V rámci kontroly vecnej správnosti je Poskytovateľ povinný overovať reálnosť, oprávnenosť, správnosť, aktuálnosť a neprekryvanie sa nárokovovaných výdavkov. Poskytovateľ je taktiež povinný overiť, či požadovaná suma v Žiadosti o platbu zodpovedá údajom uvedeným v priložených dokladoch a či táto suma zároveň zodpovedá rozpočtu Projektu. Pri kontrole matematickej správnosti sa overuje správnosť údajov o dodaných tovaroch, službách a prácach vo vzťahu k množstvu alebo objemu a jednotkovej cene, súčet jednotlivých položiek uvedených na predloženej faktúre alebo inom relevantnom účtovnom doklade. Overuje sa aj súlad s právnymi predpismi SR a EÚ (verejné obstarávanie, ochrana životného prostredia, rovnosť príležitostí, publicita atď.). V prípade potreby vykoná Poskytovateľ kontrolu na mieste podľa článku 12 VZP.
- 1.13 Po vykonaní kontroly Poskytovateľ Žiadosť o platbu schváli, neschváli, pozastaví (do času odstránenia identifikovaných nedostatkov) alebo ju zníži o príslušnú sumu. Ak Prijímateľovi vznikol nárok na vyplatenie platby, Poskytovateľ zabezpečí vyplatenie NFP, resp. jeho časti na účet Prijímateľa v lehote určenej v Systéme finančného riadenia pre ŠF a KF, ktorá sa počíta odo dňa, kedy bola Poskytovateľovi doručená Žiadosť o platbu spolu s požadovanými dokumentmi, resp. odo dňa, kedy boli Poskytovateľovi doručené doplňujúce podklady do Žiadosti o platbu podľa ods. 1.11 tohto článku.
- 1.14 Deň pripísania platby na účet Prijímateľa sa považuje za deň čerpania NFP, resp. jeho časti.
- 1.15 V prípade, že Prijímateľ uhrádza výdavky spojené s Projektom v inej mene ako EUR, na ich úhradu je možné použiť prostriedky poskytnuté predfinancovaním. Prijímateľ zahrnie do Žiadosti o platbu výdavok prepočítaný na EUR kurzom banky (v prípade prevodu peňažných prostriedkov v cudzej mene z účtu zriadeného Prijímateľom v EUR na účet Dodávateľa Projektu zriadeného v cudzej mene) alebo kurzom Európskej centrálnej banky (pri prevode peňažných prostriedkov v cudzej mene z účtu zriadeného Prijímateľom v cudzej mene na účet Dodávateľa Projektu zriadeného v cudzej mene) platným v deň odpísania prostriedkov z účtu zriadeného Prijímateľom. Prípadné kurzové rozdiely znáša Prijímateľ, pričom účtovný rozdiel v účtovníctve Prijímateľa medzi sumou v deň zaúčtovania záväzku voči Dodávateľovi Projektu a sumou v deň úhrady záväzku Dodávateľovi Projektu je považovaný za oprávnený výdavok.
- 1.16 Poskytovateľ je oprávnený zvýšiť alebo znížiť výšku Žiadosti o platbu z technických dôvodov na strane Poskytovateľa maximálne do výšky 1 EUR v rámci jednej Žiadosti o platbu. Ustanovenie článku 3 ods. 3.2. zmluvy o poskytnutí NFP týmto nie je dotknuté.

2. Predfinancovanie – štátne rozpočtové organizácie

- 2.1 Systémom predfinancovania sa NFP, resp. jeho časť (ďalej aj „platba“) poskytuje na oprávnené výdavky Projektu na základe Prijímateľom predložených neuhradených účtovných dokladov Dodávateľov Projektu.
- 2.2 Poskytovateľ zabezpečí poskytnutie platby výlučne na základe Žiadosti o platbu, predloženej Prijímateľom v EUR na formulári, ktorý Poskytovateľ poskytne Prijímateľovi. Žiadosť o platbu musí byť v súlade s rozpočtom Projektu a Prijímateľ ju vyhotovuje v dvoch rovnopisoch, pričom jeden rovnopis zostáva u Prijímateľa a druhý Prijímateľ predkladá Poskytovateľovi. Prijímateľ v rámci formulára Žiadosti o platbu uvedie nárokovанú sumu podľa skupiny výdavkov uvedenej v prílohe č. 2 tejto Zmluvy.
- 2.3 Spolu so Žiadosťou o platbu predkladá Prijímateľ aj neuhradené účtovné doklady Dodávateľov Projektu. Účtovné doklady Dodávateľov Projektu predkladá Prijímateľ Poskytovateľovi v lehote splatnosti záväzku voči Dodávateľovi Projektu minimálne v jednom originály, avšak Poskytovateľ si môže vyžiadať vyšší počet rovnopisov originálov. Jeden originál účtovných dokladov od Dodávateľa Projektu si ponecháva Prijímateľ. V prípade, ak súčasťou výdavkov Prijímateľa sú aj hotovostné úhrady, tieto výdavky zahrnie do Žiadosti o platbu a predloží rovnopisy originálov, alebo kópie príslušných účtovných dokladov označené pečiatkou a podpisom štatutárneho orgánu Prijímateľa, ktoré potvrdzujú hotovostnú úhradu (napr. pokladničný blok).
- 2.4 Prijímateľ je povinný uhradiť Dodávateľom Projektu účtovné doklady súvisiace s realizáciou aktivít Projektu do štyroch dní od aktivácie rozpočtového opatrenia. V prípade projektov, ktoré obsahujú aj výdavky neoprávnené na financovanie nad rámec finančnej medzery, je tieto Prijímateľ povinný uhrádzať Dodávateľom Projektu pomerne z každého účtovného dokladu podľa pomeru stanoveného v článku 3 zmluvy o poskytnutí NFP.
- 2.5 Po poskytnutí každej platby systémom predfinancovania je Prijímateľ povinný celú jej výšku zúčtovať, a to do desiatich dní aktivácie rozpočtového opatrenia. Prijímateľ je následne povinný predložiť Poskytovateľovi Žiadosť o platbu (zúčtovanie predfinancovania) spolu s výpisom z účtu (originál alebo kópiu označenú pečiatkou a podpisom štatutárneho orgánu Prijímateľa) potvrdzujúcim príjem NFP ako aj výpis z účtu (originál alebo kópiu označenú pečiatkou a podpisom štatutárneho orgánu Prijímateľa) potvrdzujúci skutočné uhradenie účtovných dokladov Dodávateľovi Projektu; výpis z účtu nie je potrebné predkladať pri výdavkoch zjednodušene vykazovaných prostredníctvom paušálnej sadzby, jednotkových cien alebo paušálnej sumy. V rámci Žiadosti o platbu (zúčtovanie predfinancovania) Prijímateľ uvedie aj výdavky viažuce sa na prípadné hotovostné úhrady, ktoré boli zahrnuté do Žiadosti o platbu, pričom nie je povinný

- 2.16 V prípade, že Prijímateľ uhradza výdavky spojené s Projektom v inej mene ako EUR, na úhradu účtovných dokladov vystavených Dodávateľom Projektu v cudzej mene je možné použiť prostriedky poskytnuté predfinancovaním. Prijímateľ zahrnie do Žiadosti o platbu výdavok prepočítaný na EUR kurzom banky (v prípade prevodu peňažných prostriedkov v cudzej mene z účtu zriadeného Prijímateľom v EUR na účet Dodávateľa Projektu zriadeného v cudzej mene) alebo kurzom Európskej centrálnej banky (pri prevode peňažných prostriedkov v cudzej mene z účtu zriadeného Prijímateľom v cudzej mene na účet Dodávateľa Projektu zriadeného v cudzej mene) platným v deň odpísania prostriedkov z účtu zriadeného Prijímateľom. Prípadné kurzové rozdiely znáša Prijímateľ, pričom účtovný rozdiel v účtovníctve Prijímateľa medzi sumou v deň zaúčtovania záväzku voči Dodávateľovi Projektu a sumou v deň úhrady záväzku Dodávateľovi Projektu je považovaný za oprávnený výdavok.
- 2.17 Poskytovateľ je oprávnený zvýšiť alebo znížiť výšku Žiadosti o platbu z technických dôvodov na strane Poskytovateľa maximálne do výšky 1 EUR v rámci jednej Žiadosti o platbu. Ustanovenie článku 3 ods. 3.2. zmluvy o poskytnutí NFP týmto nie je dotknuté.

3. Zálohové platby – okrem štátnych rozpočtových organizácií

- 3.1 Poskytovateľ zabezpečí poskytnutie NFP, resp. jeho časti (ďalej aj „platba“) systémom zálohových platieb na základe Žiadosti o platbu (poskytnutie zálohovej platby) a Žiadosti o platbu (zúčtovania zálohovej platby). Žiadosti o platbu predkladá Prijímateľ v EUR na formulári, ktorý Poskytovateľ poskytne Prijímateľovi. Žiadosť o platbu musí byť v súlade s rozpočtom Projektu a Prijímateľ ju vyhotovuje v dvoch rovnopisoch, pričom jeden rovnopis zostáva u Prijímateľa a druhý Prijímateľ predkladá Poskytovateľovi.
- 3.2 Prijímateľ po začatí realizácie Projektu predkladá Poskytovateľovi Žiadosť o platbu (poskytnutie zálohovej platby) maximálne do výšky 40 % oprávnených výdavkov z prvých 12 mesiacov realizácie Projektu (resp. relevantnej časti rozpočtu Projektu) z prostriedkov zodpovedajúcich podielu prostriedkov EÚ a štátneho rozpočtu SR na spolufinancovanie.

Výška maximálnej zálohovej platby sa odvíja od nasledovného:

a) Prvý ročný rozpočet projektu je známy

- v prípade, ak plánovaná dĺžka realizácie Projektu nepresahuje 12 mesiacov, výška zálohovej platby predstavuje maximálne 40 % oprávnených výdavkov z rozpočtu Projektu zodpovedajúcich podielu EÚ a štátneho rozpočtu SR na spolufinancovanie;
- v prípade, ak plánovaná dĺžka realizácie Projektu presahuje 12 mesiacov a projekt začína v mesiaci január kalendárneho roka, výška zálohovej platby predstavuje maximálne 40 % z oprávnených výdavkov rozpočtu prvého roka Projektu zodpovedajúcich podielu EÚ a štátneho rozpočtu SR na spolufinancovanie;
- v prípade, ak plánovaná dĺžka realizácie Projektu presahuje 12 mesiacov a realizácia aktivít Projektu začína v priebehu kalendárneho roka okrem mesiaca január, maximálna výška zálohovej platby sa vypočíta na základe nasledujúceho vzorca:

$$\text{maximálna výška poskytnutej zálohovej platby} = 0,4^* \times \left[\begin{array}{l} \text{prvý ročný rozpočet} \\ \text{projektu z} \\ \text{prostriedkov} \\ \text{zodpovedajúcich} \\ \text{podielu EÚ a ŠR na} \\ \text{spolufinancovanie} \end{array} \right] + \left[\begin{array}{l} 12 - \text{počet mesiacov} \\ \text{realizácie projektu} \\ \text{v prvom} \\ \text{kalendárnom roku} \end{array} \right] \times \left[\begin{array}{l} \text{nasledujúci ročný} \\ \text{rozpočet projektu z} \\ \text{prostriedkov} \\ \text{zodpovedajúcich} \\ \text{podielu EÚ a ŠR na} \\ \text{spolufinancovanie} \end{array} \right] \times \frac{\text{počet mesiacov realizácie projektu v nasledovnom roku}}{\text{celkový počet mesiacov realizácie}}$$

* – 0,5 v prípade Operačného programu Vzdelávanie

b) Prvý ročný rozpočet projektu nie je známy, je nulový, alebo veľmi nízky

Výška maximálnej zálohovej platby sa vypočíta nasledovne:

- v prípade, ak plánovaná dĺžka realizácie Projektu nepresahuje 12 mesiacov, výška zálohovej platby predstavuje maximálne 40 % oprávnených výdavkov Projektu zodpovedajúcich podielu prostriedkov EÚ a štátneho rozpočtu na spolufinancovanie;
- v prípade, ak plánovaná dĺžka realizácie Projektu presahuje 12 mesiacov, výška zálohovej platby predstavuje podiel celkovej sumy NFP a počtu mesiacov realizácie Projektu prípadajúcí na počet mesiacov realizácie Projektu v prvom roku jeho realizácie (tzn. prvých 12 mesiacov realizácie Projektu) nasledovne:

$$\text{maximálna výška poskytnutej zálohovej platby} = 0,4^* \times \frac{\text{celková suma NFP}}{\text{celkový počet mesiacov realizácie}} \times 12$$

*

* – 0,5 v prípade Operačného programu Vzdelávanie

- 3.11 V prípade, ak nebude Prijímateľovi poskytnutá ďalšia zálohová platba, Prijímateľ je povinný nezúčtovaný rozdiel zálohovej platby bezodkladne vrátiť Poskytovateľovi, a to na formulári „Oznámenie o vysporiadaní finančných vzťahov“, ktorý Prijímateľovi dodá na jeho požiadanie Poskytovateľ.
- 3.12 Na každú ďalšiu zálohovú platbu sa odseky 3.3 – 3.11 tohto článku VZP použijú primerane.
- 3.13 Suma 40 EUR podľa § 24 ods. 1 zákona č. 528/2008 Z. z. o pomoci a podpore poskytovanej z fondov EÚ sa uplatní na úhrnnú sumu celkového nevyčerpaného alebo nesprávne zúčtovaného NFP alebo jeho časti z poskytnutých zálohových platieb, pričom poskytovateľ môže tieto čiastkové sumy kumulovať a pri prekročení sumy 40 EUR vymáhať priebežne alebo až pri poslednom zúčtovaní zálohovej platby.
- 3.14 Zálohové platby sa spôsobom podľa odsekov 3.1 až 3.12 tohto článku VZP poskytujú až do momentu dosiahnutia maximálne 95 % celkových oprávnených výdavkov na Projekt s výnimkou prípadov, keď bola suma oprávnených výdavkov Projektu znížená zo strany Poskytovateľa.
- 3.15 Poskytovateľ po uhradení maximálne 95 % z celkových oprávnených výdavkov na Projekt systémom zálohovej platby poskytne Prijímateľovi zostávajúcich minimálne 5 % celkových oprávnených výdavkov na Projekt systémom refundácie na základe záverečnej Žiadosti o platbu a predložení účtovných dokladov, preukazujúcich Prijímateľom skutočne vynaložené oprávnené výdavky. Prijímateľ je povinný zostávajúcich minimálne 5 % z celkových oprávnených výdavkov na Projekt, a to aj za podiel prostriedkov EÚ a štátneho rozpočtu SR určených na spolufinancovanie, uhradiť najskôr z vlastných zdrojov. Až po preukázaní tejto úhrady a ukončení Projektu je Prijímateľ oprávnený požiadať o záverečnú platbu zostatku NFP. V takom prípade Prijímateľ predkladá Poskytovateľovi záverečnú Žiadosť o platbu spolu s účtovnými dokladmi vrátane výpisu z bankového účtu (originál alebo kópiu označenú pečiatkou a podpisom štatutárneho orgánu Prijímateľa). Ak Prijímateľ pri realizácii Projektu nedosiahne 95 % celkových oprávnených výdavkov, Projekt môže byť ukončený aj žiadosťou o platbu (zúčtovanie zálohovej platby). O tejto skutočnosti je Prijímateľ povinný bezodkladne informovať Poskytovateľa.
- 3.16 V prípade, ak Prijímateľ pri realizácii aktivít Projektu nedosiahne 95 % celkových oprávnených výdavkov, Projekt môže byť ukončený aj Žiadosťou o platbu (zúčtovanie zálohovej platby). O tejto skutočnosti je Prijímateľ povinný bezodkladne informovať Poskytovateľa.
- 3.17 Prijímateľovi vznikne nárok na platbu pri systéme zálohových platieb iba v prípade, ak podá úplnú a správnu Žiadosť o platbu (poskytnutie zálohovej platby aj zúčtovanie zálohovej platby), a to až v momente schválenia Žiadosti o platbu Poskytovateľom. Pri záverečnej Žiadosti o platbu vznikne Prijímateľovi nárok na vyplatenie príslušnej platby v prípade predloženia úplnej a správnej Žiadosti o platbu a v momente schválenia súhrnnej Žiadosti o platbu Certifikačným orgánom. Nárok Prijímateľa na vyplatenie príslušnej platby vzniká len v rozsahu, v akom Poskytovateľ rozhodne o oprávnenosti výdavkov Projektu.
- 3.18 Prijímateľ je povinný vo všetkých predkladaných Žiadostiach o platbu uvádzať výlučne výdavky, ktoré zodpovedajú podmienkam uvedeným v článku 14 VZP. Prijímateľ zodpovedá za pravosť, správnosť a kompletnosť údajov uvedených v Žiadosti o platbu. V prípade, že na základe nepravých alebo nesprávnych údajov uvedených v Žiadosti o platbu dôjde k vyplateniu platby, pôjde o porušenie finančnej disciplíny v zmysle § 31 zákona č. 523/2004 Z. z. o rozpočtových pravidlách verejnej správy.
- 3.19 Poskytovateľ je povinný vykonať kontrolu projektu podľa § 24b a násl. zákona č. 528/2008 Z. z. o pomoci a podpore poskytovanej z fondov ES v znení neskorších predpisov, článku 60 Nariadenia Rady (ES) č. 1083/2006 a článku 13 Nariadenia Komisie (ES) č. 1828/2006. Kontrola projektu zahŕňa administratívnu kontrolu a v prípade potreby kontrolu na mieste. Administratívna kontrola Žiadosti o platbu pozostáva z kontroly jej formálnej a vecnej správnosti. V rámci kontroly formálnej správnosti je Poskytovateľ povinný overiť pravdivosť, kompletnosť a správnosť vyplnenia Žiadosti o platbu. V prípade zistenia formálnych nedostatkov vyzve Poskytovateľ Prijímateľa, aby do štrnástich dní Žiadosť o platbu doplnil. V prípade zistenia závažných nedostatkov, alebo nedoplnenia požadovaných údajov v stanovenej lehote, Poskytovateľ Žiadosť o platbu zamietne.
- 3.20 V rámci kontroly vecnej správnosti je Poskytovateľ povinný overovať reálnosť, oprávnenosť, správnosť, aktuálnosť a neprekrývanie sa nárokováných výdavkov. Poskytovateľ je taktiež povinný overiť, či požadovaná suma v Žiadosti o platbu zodpovedá údajom uvedeným v priložených dokladoch a či táto suma zároveň zodpovedá rozpočtu Projektu. Pri kontrole matematickej správnosti sa overuje správnosť údajov o dodaných tovaroch, službách a prácach vo vzťahu k množstvu alebo objemu a jednotkovej cene, súčet jednotlivých položiek uvedených na predloženej faktúre alebo inom relevantnom účtovnom doklade. Overuje sa aj súlad s právnymi predpismi SR a EÚ (verejné obstarávanie, ochrana životného prostredia, rovnosť príležitostí, publicita atď.). V prípade potreby vykoná Poskytovateľ kontrolu na mieste podľa článku 12 VZP.
- 3.21 Po vykonaní kontroly Poskytovateľ Žiadosť o platbu schváli, neschváli, pozastaví (do času odstránenia identifikovaných nedostatkov) alebo ju zníži o príslušnú sumu. Ak Prijímateľovi vznikol nárok na vyplatenie platby, Poskytovateľ zabezpečí poskytnutie NFP, resp. jeho časti na účet Prijímateľa v lehote určenej v Systéme finančného riadenia pre ŠF a KF, ktorá sa počíta dňi odo dňa, kedy bola Poskytovateľovi doručená

$$\text{maximálna výška poskytnutej zálohovej platby} = 0,4^* \times \frac{\text{celková suma NFP}}{\text{celkový počet mesiacov realizácie}} \times 12$$

* = 0,5 v rámci Operačného programu Vzdelávanie

B) Pri využití kombinácie systému zálohových platieb, systému refundácie a systému predfinancovania

V prípade kombinácie systému zálohových platieb, systému refundácie a systému predfinancovania (alebo len systému predfinancovania a zálohovej platby) sa výška maximálnej zálohovej platby vypočíta nasledovne:

- z celkovej sumy (súčtu súm) identifikovaných typov oprávnených výdavkov (rozpočtových položiek projektu jednoznačne určených na financovanie výlučne systémom zálohovej platby) v relevantnom roku realizácie projektu do výšky maximálne 40 % z relevantnej časti rozpočtu projektu (v danom prípade sa pri výpočte zálohovej platby za relevantnú časť rozpočtu projektu považuje suma identifikovaných oprávnených výdavkov jednoznačne určených na financovanie výlučne systémom zálohovej platby, zohľadňujúc aktuálny stav už vyčerpaných finančných prostriedkov na predmetných položkách projektu) vo výške prostriedkov zodpovedajúcich podielu prostriedkov EÚ a štátneho rozpočtu na spolufinancovanie.

$$\text{maximálna výška poskytnutej zálohovej platby} = 0,4^* \times \frac{\text{celková suma identifikovaných typov oprávnených výdavkov (rozpočtových položiek projektu, ktoré sú jednoznačne určené na financovanie výlučne systémom zálohovej platby, zohľadňujúc aktuálny stav už vyčerpaných finančných prostriedkov na predmetných položkách projektu) v relevantnom roku realizácie projektu}}{\text{(vo výške prostriedkov zodpovedajúcich podielu prostriedkov EÚ a štátneho rozpočtu na spolufinancovanie)}}$$

* = 0,5 v rámci Operačného programu Vzdelávanie

- 4.3 Prijímateľ je povinný každú poskytnutú zálohovú platbu priebežne zúčtovať na formulári Žiadosti o platbu (zúčtovanie zálohovej platby), ktorý dodá Poskytovateľ, pričom najneskôr do 6 mesiacov odo dňa aktivácie rozpočtového opatrenia je Prijímateľ povinný zúčtovať minimálne 50 % z poskytnutej zálohovej platby (tzv. kumulatív) a zároveň do 12 mesiacov odo dňa aktivácie rozpočtového opatrenia je Prijímateľ povinný zúčtovať 100 % poskytnutej zálohovej platby (sumy každej poskytnutej tranže zálohovej platby). V prípade nezúčtovania tejto sumy alebo jej časti, je Prijímateľ povinný najneskôr do siedmych dní po uplynutí uvedených 6 mesiacov, resp. 12 mesiacov vrátiť Poskytovateľovi sumu nezúčtovaného rozdielu. V takom prípade sa o túto sumu (tzn. o sumu nezúčtovaného rozdielu) zároveň znižuje celková výška NFP, ktorú má Poskytovateľ poskytnúť Prijímateľovi v súlade s čl. 4.1 zmluvy o poskytnutí NFP.
- 4.4 Prijímateľ je povinný poskytnutú zálohovú platbu priebežne zúčtovať v súlade s predchádzajúcim odsekom, pričom:
- povinnosť pre zúčtovanie výšky 50 % z poskytnutej zálohovej platby do 6 mesiacov odo dňa aktivácie rozpočtového opatrenia sa vzťahuje na sumu poslednej poskytnutej zálohovej platby, ku ktorej je pripísaný nezúčtovaný zostatok predchádzajúcej (predchádzajúcich) zálohovej platby (tzv. kumulatív);
 - povinnosť pre zúčtovanie výšky 100 % z poskytnutej zálohovej platby (t. j. sumy každej poskytnutej tranže zálohovej platby) do 12 mesiacov odo dňa aktivácie rozpočtového opatrenia sa vzťahuje osobitne na každú poskytnutú tranžu zálohovej platby.
- 4.5 Prijímateľ je povinný v rámci zúčtovania zálohovej platby podľa odseku 4.3 tohto článku VZP uviesť nárokovanú sumu podľa rozpočtovej klasifikácie.
- 4.6 Za splnenie povinnosti Prijímateľa zúčtovať 50 % do 6 mesiacov, resp. 100 % do 12 mesiacov poskytnutej zálohovej platby podľa odseku 4.3 tohto článku VZP sa považuje:
- odoslanie Žiadosti o platbu (zúčtovanie zálohovej platby) Prijímateľom cez verejný portál ITM riadiacemu orgánu najneskôr v posledný deň príslušného obdobia 6 mesiacov / 12 mesiacov a súčasne odoslanie písomnej verzie Žiadosti o platbu (zúčtovanie zálohovej platby) Poskytovateľovi alebo osobné doručenie písomnej Žiadosti o platbu (zúčtovanie zálohovej platby) Poskytovateľovi a to najneskôr do piatich dní odo dňa odoslania Žiadosti o platbu (zúčtovanie zálohovej platby) cez verejný portál ITMS. V prípade neodoslania, resp. osobného nedoručenia písomnej verzie Žiadosti o platbu (zúčtovanie zálohovej platby) zo strany Prijímateľa najneskôr do piatich dní odo dňa odoslania

- 4.18 V rámci kontroly vecnej správnosti je Poskytovateľ povinný overovať realnosť, oprávnenosť, správnosť, aktuálnosť a neprekryvanie sa nárokovovaných výdavkov. Poskytovateľ je taktiež povinný overiť, či požadovaná suma v Žiadosti o platbu zodpovedá údajom uvedeným v priložených dokladoch a či táto suma zároveň zodpovedá rozpočtu Projektu. Pri kontrole matematickej správnosti sa overuje správnosť údajov o dodaných tovaroch, službách a prácach vo vzťahu k množstvu alebo objemu a jednotkovej cene, súčet jednotlivých položiek uvedených na predloženej faktúre alebo inom relevantnom účtovnom doklade. Overuje sa aj súlad s právnymi predpismi SR a EÚ (verejné obstarávanie, ochrana životného prostredia, rovnosť príležitostí, publicita atď.). V prípade potreby vykoná Poskytovateľ kontrolu na mieste podľa článku 12 VZP.
- 4.19 Po vykonaní kontroly Poskytovateľ Žiadosť o platbu schváli, neschváli, pozastaví (do času odstránenia identifikovaných nedostatkov) alebo ju zníži o príslušnú sumu. V prípade, ak Prijímateľovi vznikol nárok na vyplatenie platby, Poskytovateľ zabezpečí poskytnutie NFP, resp. jeho časti na účet Prijímateľa v lehote určenej v Systéme finančného riadenia pre ŠF a KF, ktorá sa počíta odo dňa, kedy bola Poskytovateľovi doručená Žiadosť o platbu spolu s požadovanými dokumentmi, resp. odo dňa, kedy boli Poskytovateľovi doručené doplnujúce podklady do Žiadosti o platbu podľa ods. 4.17 tohto článku.
- 4.20 Presun prostriedkov podľa predchádzajúceho odseku zabezpečí Poskytovateľ prostredníctvom úpravy limitov výdavkov rozpočtu Prijímateľa rozpočtovým opatrením.
- 4.21 Deň aktivácie evidenčného listu úprav rozpočtu potvrdzujúci úpravu rozpočtu Prijímateľa sa považuje za deň čerpania NFP, resp. jeho časti.
- 4.22 V prípade, že Prijímateľ uhrádza výdavky spojené s Projektom v inej mene ako EUR, na úhradu účtovných dokladov vystavených Dodávateľom Projektu v cudzej mene je možné použiť prostriedky poskytnuté zálohovou platbou. Prijímateľ zahrnie do Žiadosti o platbu výdavok prepočítaný na EUR kurzom banky (v prípade prevodu peňažných prostriedkov v cudzej mene z účtu zriadeného Prijímateľom v EUR na účet Dodávateľa Projektu zriadeného v cudzej mene) alebo kurzom Európskej centrálnej banky (pri prevode peňažných prostriedkov v cudzej mene z účtu zriadeného Prijímateľom v cudzej mene na účet Dodávateľa Projektu zriadeného v cudzej mene) platným v deň odpísania prostriedkov z účtu zriadeného Prijímateľom. Prípadné kurzové rozdiely znáša Prijímateľ, pričom účtovný rozdiel v účtovníctve Prijímateľa medzi sumou v deň zaúčtovania záväzku voči Dodávateľovi Projektu a sumou v deň úhrady záväzku Dodávateľovi Projektu je považovaný za oprávnený výdavok.
- 4.23 Poskytovateľ je oprávnený zvýšiť alebo znížiť výšku Žiadosti o platbu z technických dôvodov na strane Poskytovateľa maximálne do výšky 1 EUR v rámci jednej Žiadosti o platbu. Ustanovenie článku 3 ods. 3.2. zmluvy o poskytnutí NFP týmto nie je dotknuté.

V prípade Projektov technickej pomoci, prostredníctvom ktorých sa financujú mzdy zamestnancov zapojených do implementácie pomoci zo štrukturálnych fondov a Kohézneho fondu odsek 4.7 znie:

- 4.7 Spolu so Žiadosťou o platbu je Prijímateľ povinný predložiť aj účtovné doklady – minimálne jeden rovnopis originálu alebo kópiu faktúry, prípadne dokladu rovnocennej dôkaznej hodnoty. Ďalší rovnopis originálu účtovného dokladu si ponecháva Prijímateľ. V prípade predloženia kópie účtovného dokladu Prijímateľom, táto je označená pečiatkou a podpisom štatutárneho orgánu Prijímateľa. Prijímateľ rovnako predkladá výpis z bankového účtu (originál alebo kópiu označenú pečiatkou a podpisom štatutárneho orgánu Prijímateľa) potvrdzujúci skutočné uhradenie účtovných dokladov. Za predpokladu, že Poskytovateľ určí za dostatočné overenie skutočného uhradenia výdavkov nárokovovaných v Žiadosti o platbu prostredníctvom kontroly na mieste, ktorá bude ukončená najneskôr do skončenia administratívnej kontroly Žiadosti o platbu, Prijímateľ nie je povinný predložiť výpis z bankového účtu potvrdzujúci skutočné uhradenie účtovných dokladov spolu so Žiadosťou o platbu. Uvedeným nie je dotknutá povinnosť uchovávať výpis z bankového účtu u Prijímateľa v zmysle článku 18 VZP.

5. Refundácia - pre všetkých Prijímateľov zo všetkých fondov

- 5.1 Poskytovateľ zabezpečí poskytovanie NFP, resp. jeho časti (ďalej aj „platba“) systémom refundácie, pričom Prijímateľ je povinný uhradiť výdavky Dodávateľom Projektu z vlastných zdrojov a tie mu budú pri jednotlivých plattách refundované v pomernej výške k celkovým oprávneným výdavkom.
- 5.2 Poskytovateľ zabezpečí poskytnutie platby systémom refundácie výlučne na základe Žiadosti o platbu predloženej Prijímateľom v EUR na formulári, ktorý Poskytovateľ poskytne Prijímateľovi. Žiadosť o platbu musí byť v súlade s rozpočtom Projektu a Prijímateľ ju vyhotovuje v dvoch rovnopisoch, pričom jeden rovnopis zostáva u Prijímateľa a druhý predkladá Poskytovateľovi. Prijímateľ v rámci formulára Žiadosti o platbu uvedie čerpanie rozpočtu -Projektu podľa skupiny výdavkov uvedených v prílohe č. 2 tejto zmluvy o poskytnutí NFP.

V prípade Projektov technickej pomoci, prostredníctvom ktorých sa financujú mzdy zamestnancov zapojených do implementácie pomoci zo štrukturálnych fondov a Kohézneho fondu odsek 5.3 znie:

- 5.3 Prijímateľ je povinný spolu so Žiadosťou o platbu predložiť aj minimálne jeden rovnopis originálu alebo kópiu faktúry, prípadne dokladu rovnocennej dôkaznej hodnoty a výpis z bankového účtu (originál alebo kópiu označenú pečiatkou a podpisom štatutárneho orgánu Prijímateľa) potvrdzujúci uhradenie výdavkov deklarovaných v Žiadosti o platbu. Jeden rovnopis originálu faktúry, prípadne dokladu rovnocennej dôkaznej hodnoty, si ponecháva Prijímateľ. V prípade predloženia kópie účtovných dokladov, musí byť kópia označená pečiatkou a podpisom štatutárneho orgánu Prijímateľa. Za predpokladu, že Poskytovateľ určí za dostatočné overenie skutočného uhradenia výdavkov nárokových v Žiadosti o platbu prostredníctvom kontroly na mieste, ktorá bude ukončená najneskôr do skončenia administratívnej kontroly Žiadosti o platbu, Prijímateľ nie je povinný predložiť výpis z bankového účtu potvrdzujúci skutočné uhradenie účtovných dokladov spolu so Žiadosťou o platbu. Uvedeným nie je dotknutá povinnosť uchovávať výpis z bankového účtu u Prijímateľa v zmysle článku 18 VZP.

V prípade štátnych rozpočtových organizácií odsek 5.10 znie:

- 5.10 Deň aktivácie evidenčného listu úprav rozpočtu potvrdzujúci úpravu rozpočtu Prijímateľa sa považuje za deň čerpania NFP, resp. jeho časti.

V prípade štátnych rozpočtových organizácií sa doplní odsek 5.13:

- 5.13 Presun prostriedkov v zmysle odseku 5.10 tohto článku VZP realizuje Poskytovateľ zabezpečením úpravy limitov výdavkov rozpočtu Prijímateľa rozpočtovým opatrením.

Článok 17 SPOLOČNÉ USTANOVENIA PRE VŠETKY SYSTÉMY FINANCOVANIA A PRIJÍMATEĽOV

1. Ak Prijímateľ nemá vytvorenú pečiatku, ktorou by mohol označovať účtovné doklady preukazujúce hotovostnú platbu, postačuje na jej označenie len podpis štatutárneho orgánu Prijímateľa.
2. Ak je Prijímateľ zároveň aj riadiacim orgánom, sprostredkovateľským orgánom pod riadiacim orgánom, platobnou jednotkou, Certifikačným orgánom, Orgánom auditu resp. iným subjektom zodpovedným za riadenie, kontrolu alebo implementáciu štrukturálnych fondov a Kohézneho fondu, podpisy štatutárneho orgánu potrebné podľa článku 16 VZP môžu byť nahradené podpismi určeného zamestnanca tohto subjektu.
3. Jednotlivé systémy financovania sa môžu v rámci jedného Projektu kombinovať. Zvolený systém financovania, resp. ich kombinácia je zmluvnými stranami dohodnutý v čl. 5 zmluvy o poskytnutí NFP. Kombinovať všetky tri systémy financovania (predfinancovanie, zálohová platba a refundácia) v rámci jedného projektu je možné len ak je Prijímateľom štátna rozpočtová organizácia.
4. V prípade kombinácie dvoch alebo viacerých systémov financovania v rámci jedného Projektu sa na určenie práv a povinností zmluvných strán súčasne použijú ustanovenia čl. 16 VZP pre dané systémy financovania a daného Prijímateľa vo vzájomnej kombinácii.
5. Ak dôjde ku kombinácii dvoch alebo viacerých systémov financovania v rámci jedného Projektu, jednotlivé Žiadosti o platbu môže Prijímateľ predkladať len na jeden z uvedených systémov, tzn. že napr. výdavky realizované z poskytnutých zálohových platieb nemôže Prijímateľ kombinovať spolu s výdavkami uplatňovanými systémom refundácie v jednej Žiadosti o platbu. V takom prípade Prijímateľ predkladá samostatne Žiadosť o platbu (zúčtovanie zálohovej platby) a samostatne Žiadosť o platbu (refundáciu). Rovnaký princíp platí na akúkoľvek kombináciu typov financovania, tzn. že výdavok, ktorý bol deklarovaný v rámci predfinancovania nebude možné deklarovať v rámci zúčtovania zálohovej platby / refundácie a naopak. Pri využití troch systémov financovania v rámci jedného projektu zmluvné strany za týmto účelom v rámci Prílohy č. 2 tejto Zmluvy identifikovali jednotlivé typy výdavkov (rozpočtových položiek Projektu) tak, že je jednoznačne určené, ktoré konkrétne výdavky budú deklarované ktorým systémom financovania.
6. Zmluvné strany sa dohodli, že podrobnejšie postupy a podmienky, vrátane práv a povinností zmluvných strán týkajúce sa systémov financovania (platieb) sú určené Systémom finančného riadenia ŠF a KF, ktorý je pre zmluvné strany záväzný. Tento dokument zároveň slúži pre potreby výkladu príslušných ustanovení Zmluvy, resp. práv a povinností zmluvných strán.
7. Na účely tejto Zmluvy sa za úhradu účtovných dokladov Dodávateľovi môže považovať aj:
 - a) úhrada účtovných dokladov postupníkovi, v prípade, že Dodávateľ postúpil pohľadávku voči Prijímateľovi tretej osobe v súlade s § 524 - 530 zákona č. 40/1964 Zb. Občiansky zákonník v znení neskorších predpisov (ďalej aj „Občiansky zákonník“),

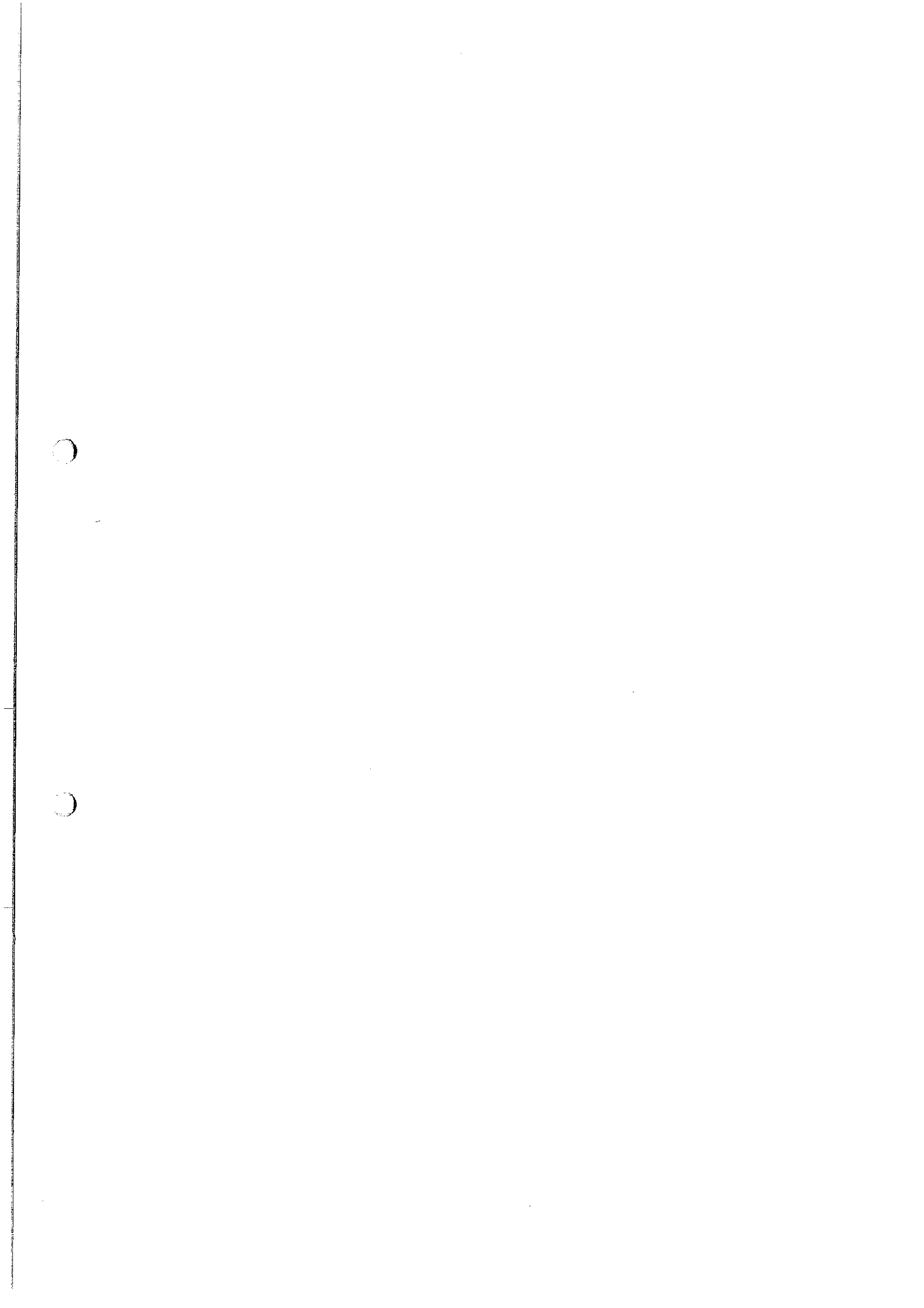

SPLNOMOCNENIE

Žiadateľ/Prijímateľ : Obec Kysucký Lieskovec

IČO : 00314 081

sídlo: Kysucký Lieskovec 29, 02334

štatutárny zástupca žiadateľa/Prijímateľa : Mgr. Magdaléna Trubanová
(splnomocniteľ)

týmto splnomocňuje

titul, meno, priezvisko : Alena Faglicová

dátum narodenia :

číslo občianskeho preukazu :

bydlisko :

(splnomocnenec)

aby v mene a na účet splnomocniteľa vykonal všetky potrebné a súvisiace právne kroky a úkony vyplývajúce zo zmluvy o poskytnutí nenávratného finančného príspevku (najmä predloženie a podpísanie žiadostí o platbu) uzatvorenej s poskytovateľom, ktorým je Ministerstvo pôdohospodárstva a rozvoja vidieka Slovenskej republiky ako Riadiaci orgán pre Regionálny operačný program, IČO: 00156621, DIČ: 2021291382, sídlo: Dobrovičova 12, 812 66 Bratislava, poštová adresa: Prievozská 2/B, 825 25 Bratislava, na základe žiadosti o nenávratný finančný príspevok:

Názov projektu	Revitalizácia centra obce Kysucký Lieskovec
Kód žiadosti	22140120032
Opatrenie, resp. nižšia oblasť podpory	4.1 regenerácia sídiel, 4.1a samostatné dopytovo orientované projekty

Splnomocnenie nadobúda účinnosť od 19.12.2014 a trvá počas platnosti a účinnosti zmluvy o poskytnutí nenávratného finančného príspevku.

V Kysuckom Lieskovci dňa 19.12.2014

.....
(Mgr. Magdaléna Trubanová, štatutárny zástupca žiadateľa)

Plnú moc prijímam:

V Kysuckom Lieskovci dňa 19.12.2014

.....
Alena Faglicová, splnomocnenec

PODPISOVÝ VZOR

Prijímatel'

názov : Obec Kysucký Lieskovec
sídlo : Kysucký Lieskovec 29, 02334
konajúci : Mgr. Magdaléna Trubanová
IČO : 00314081
Kód projektu /ITMS/: 22140120032

Podpisové vzory osôb, ktoré sú oprávnené konať v mene Prijímateľa

Štatutárny orgán	<u>Starostka obce</u>
Priezvisko:	<u>Trubanová</u>
Meno:	<u>Magdaléna</u>
Titul :	<u>Mgr.</u>
Funkcia:	<u>Starostka obce</u>
Dátum narodenia:	
Trvale bytom:	
Miesto pre podpis:	

Splnomocnený zástupca	<u>Ekonóm obce</u>
Priezvisko:	<u>Faglicová</u>
Meno:	<u>Alena</u>
Titul :	
Funkcia:	<u>Ekonóm obce</u>
Dátum narodenia:	
Trvale bytom:	
Miesto pre podpis:	

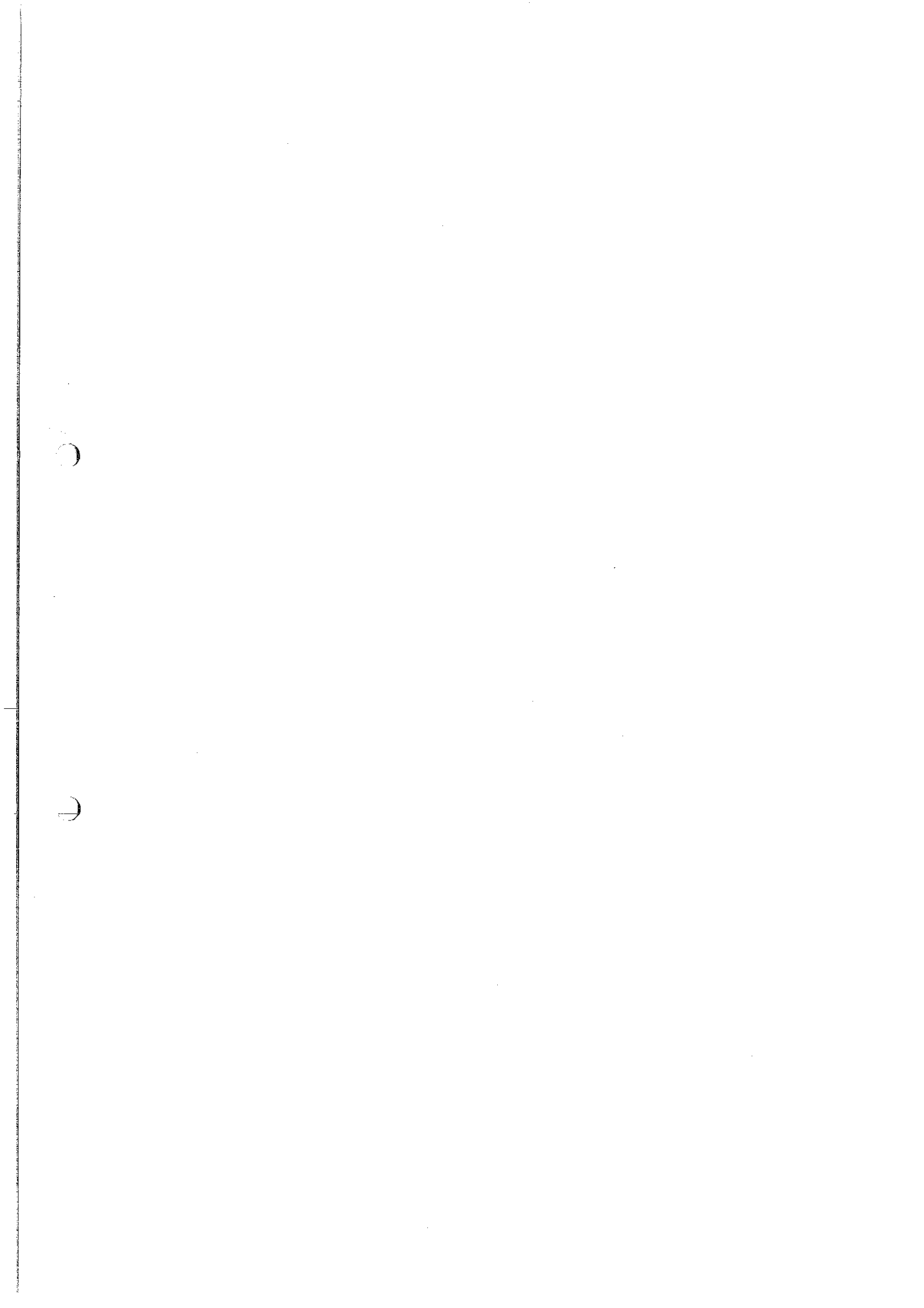

Príloha č. 3 - PREDMET PODPORY NFP

1. Všeobecné informácie o Projekte

Názov Projektu	Revitalizácia verejných priestranstiev v obci Kysucký Lieskovec	
Kód ITMS	22140120032	
Operačný program	Regionálny operačný program	
Spolu financovaný z	Európsky fond regionálneho rozvoja a štátny rozpočet SR	
Prioritná os	4 Regenerácia sídiel	
Opatrenie	4.1 Regenerácia sídiel	
Prioritná téma	Indikatívny podiel prioritnej témy z celkových výdavkov Projektu (%)	Forma financovania
61 - Integrované projekty na obnovu miest a vidieka	74	01 - nenávratná dotácia
23 - Regionálne/miestne cesty	26	
Hospodárska činnosť	Indikatívny podiel hospodárskej činnosti z celkových výdavkov Projektu (%)	Územná oblasť
17 - Verejná správa	100	05 - vidiecka oblasť

2. Miesto realizácie Projektu

NUTS II	SK03 Stredné Slovensko
NUTS III	SK031 Žilinský kraj
Okres	Kysucké Nové Mesto
Obec	Kysucký Lieskovec
Ulica	-
Číslo	-

3. Ciele Projektu

Cieľ projektu	Zvýšenie konkurencieschopnosti a kultúrno-turistického potenciálu a s tým súvisiace zvýšenie kvality a bezpečnosti verejných priestranstiev a infraštruktúr
Špecifický cieľ projektu 1	Dosiahnutie trvalo udržateľného rozvoja obce
Špecifický cieľ projektu 2	Externý manažment projektov
Špecifický cieľ projektu 3	Odstránenie bariér a sprístupnenie zóny zdravotne postihnutým
Špecifický cieľ projektu 4	Projektové a inžinierske práce
Špecifický cieľ projektu 5	Rozvoj informačnej spoločnosti zabezpečením verejného prístupu na internet
Špecifický cieľ projektu 6	Sprístupnenie centrálnej zóny väčšiemu počtu ľudí
Špecifický cieľ projektu 7	Verejné obstarávanie
Špecifický cieľ projektu 8	Vytvorenie kultúrno-oddychovej zóny v centrálnej zóne obce, ktorá bude slúžiť širokej verejnosti
Špecifický cieľ projektu 9	Zníženie environmentálnych záťaží a skvalitnenie životného prostredia
Špecifický cieľ projektu 10	Zvýšenie atraktivity obce a regiónu z hľadiska turizmu

Špecifický cieľ projektu 11	Zvýšenie bezpečnosti verejných priestranstiev výstavbou verejného osvetlenia
Špecifický cieľ projektu 12	Zvýšenie estetickéj úrovne verejného priestranstva
Špecifický cieľ projektu 13	Zvýšenie kvality a odstránenie nedostatkov infraštruktúry

4. Merateľné ukazovatele Projektu

Typ	Názov indikátora	Merná jednotka	Východisková hodnota	Rok	Plánovaná hodnota	Rok
výsledok	Dĺžka technicky zhodnotenej infraštruktúry miestnych komunikácií	km	0	2009	0,536	2014
	Hodnota projektu zameraného na debarierizáciu	Eur	0	2009	636 472,00	2014
	Počet aktivít regenerácie sídiel realizovaných v rámci projektu	počet	0	2009	5	2014
	Počet regenerovaných sídiel	počet	0	2009	1	2014
	Počet regenerovaných sídiel so zameraním na debarierizáciu	počet	0	2009	1	2014
dopad	Počet obyvateľov, ktorí žijú v konkurencieschopnejšom prostredí prostredníctvom intervencií regenerácie sídiel	počet	0	2009	2 500	2019

Merateľné ukazovatele Projektu s relevanciou k horizontálnym prioritám

Typ	Názov indikátora	Merná jednotka	Východisková hodnota	Rok	Plánovaná hodnota	Rok
Horizontálna priorita trvalo udržateľný rozvoj						
výsledok	Počet regenerovaných sídiel	počet	0	2009	1	2014
Horizontálna priorita rovnosť príležitostí						
výsledok	Hodnota projektu zameraného na debarierizáciu	Eur	0	2009	636 472,00	2014
	Počet regenerovaných sídiel so zameraním na debarierizáciu	počet	0	2009	1	2014

5. Závazný časový rámec realizácie Projektu

Názov aktivity	Začiatok realizácie aktivity (MM/RRRR)	Ukončenie realizácie aktivity (MM/RRRR)
A Revitalizácia verejných priestranstiev sídla	09/2013	06/2014
Podporné aktivity		
B Projektové a inžinierske práce	06/2009	06/2014
C Proces verejného obstarávania	12/2010	09/2013
D Externý manažment projektov	08/2009	06/2014

Pozastavenie realizácie aktivít Projektu	Začiatok pozastavenia (DD/MM/RRRR)	Ukončenie pozastavenia (DD/MM/RRRR)
A Revitalizácia verejných priestranstiev sídla	23.12.2013	15.6.2014
B Projektové a inžinierske práce	23.12.2013	15.6.2014
D Externý manažment projektov	23.12.2013	15.6.2014

Ukončenie realizácie aktivít Projektu	06/2014
---------------------------------------	---------

6. Rozpočet projektu

Aktivita		Oprávnené výdavky	Neoprávnené výdavky	Celkové výdavky projektu	Skupina výdavkov		
Hlavné aktivity		EUR	570 622,52	5 417,48	576 040,00		
A	Revitalizácia verejných priestranstiev sídla	Stavebné práce	EUR	366 983,54	4 857,73	371 841,27	717001
			EUR	203 638,98	559,75	204 198,73	717002
		SPOLU	EUR	570 622,52	5 417,48	576 040,00	Σ Stavba
Podporné aktivity		EUR	56 792,00	3 640,00	60 432,00		
B	Projektové a inžinierske práce	B1 Projektová dokumentácia	EUR	27 300,00	3 640,00	30 940,00	716
		B2 Stavebný dozor	EUR	9 096,00	0,00	9 096,00	717002
		SPOLU	EUR	36 396,00	3 640,00	40 036,00	Σ B
C	Verejný obstarávanie	EUR	2 196,00	0,00	2 196,00	637002	
D	Externý manažment projektu	EUR	18 200,00	0,00	18 200,00	637005	
Celkovo		EUR	627 414,52	9 057,48	636 472,00		

Závazná poznámka pre prijímateľa:

Vyššie uvedené položky budú v účtovnej evidencii prijímateľa/subjektu v pôsobnosti prijímateľa zaúčtované v zmysle vyššie uvedenej kategorizácie kódov skupín výdavkov (vykonanie správnych účtovných zápisov je predmetom kontroly na mieste).

Odberaťel: Obec Kysucký Lieskovec
 Dodávateľ: Effrage Construction SR, s.r.o. Bratislava
 Projektant: STUDIO A.P.F., s.r.o., Rudinská cesta č. 901, 024 01 Kysucké Nové Mesto

JKSO:
 Dátum:
 Spracoval: Ino. Martin Gula

Stavba: Revitalizácia verejných priestranstiev v obci Kysucký Lieskovec

Komerčný kurz: 30,126 SKK = 1EUR

Časť: **Rekapitulácia rozpočtových nákladov stavby**

Položka:	Názov:	Cena bez DPH	DPH 20%	Cena s DPH
OPRÁVNEŇÉ VÝDAVKY:				
SO 100	Úprava verejných priestranstiev a drobnej architektúry spolu	80 999,08	16 199,82	97 198,90
SO 106.1	Pódium	4 610,99	922,20	5 533,19
SO 106.2	Fontána	31 090,49	6 218,10	37 308,59
SO 106.3	Nosná konštrukcia pre podlažnú zeleň	5 480,56	1 096,11	6 576,67
SO 106.4	Zastávkový prístrešok	8 818,72	1 763,74	10 582,46
SO 106.5	Parková lavička, Kamenná lavička	12 903,80	2 580,72	15 484,52
SO 106.6	Ochranná mreža	4 002,00	800,40	4 802,40
SO 106.7	Stojan na bicykle	924,04	184,81	1 108,85
SO 106.8	Odpadkový koš	1 972,08	394,42	2 366,50
SO 106.9	Píca fontánka	754,24	150,85	905,09
SO 106.10	Prevetšená vitrína	1 095,84	219,13	1 314,77
SO 106.11	Jednostranná informačná výveska	6 020,06	1 204,00	7 224,00
SO 106.12	Šípkový orientačný systém	1 075,84	215,17	1 291,01
SO 106.13	Valcová pláťová plocha	1 487,92	297,58	1 785,50
SO 106.14	Zastávkový označovník	762,96	152,59	915,55
SO 200	Spevnené plochy spolu	121 009,83	24 201,98	145 211,81
SO 201H	Spevnené plochy námestia	86 889,24	17 377,85	104 267,09
SO 202H	Spevnené plochy - MHD smer Čadca	5 251,45	1 050,29	6 301,75
SO 203H	Spevnené plochy - MHD smer Žilina	19 873,71	3 974,74	23 848,45
SO 204H	Spevnené plochy - križovatka	8 995,52	1 799,10	10 794,62
SO 300	Miestne komunikácie spolu	124 590,94	24 918,19	149 509,13
SO 301H	Miestne komunikácie - úsek 1	103 824,53	20 764,91	124 589,44
SO 302H	Miestne komunikácie - úsek 2	17 633,75	3 526,75	21 160,50
SO 303H	Trvalé dopravné značenie	3 132,66	626,53	3 759,19
SO 400	Chodníky spolu	45 108,21	9 021,64	54 129,85
SO 401H	Chodník k domu kultúry	16 132,71	3 226,54	19 359,25
SO 402H	Chodník ku kostolu	10 469,35	2 093,87	12 563,22
SO 403H	Chodník k ZŠ	18 506,15	3 701,23	22 207,38
SO 500	Zastávky MHD spolu	11 894,50	2 378,90	14 273,40
SO 501H	Zastávka MHD - smer Čadca	6 142,67	1 228,53	7 371,20
SO 502H	Zastávka MHD - smer Žilina	5 751,83	1 150,37	6 902,20
SO 600	Súbor prvkov verejnej zelene	12 030,90	2 406,18	14 437,08
SO 700	Verejné osvetlenie	47 045,91	9 409,18	56 455,09
SO 800	Kanalizačné a vodovodné prípojky spolu	32 839,30	6 567,86	39 407,16
SO 801	Kanalizačné prípojky	19 569,78	3 913,95	23 483,71
SO 802	Vodovodné prípojky	13 269,54	2 653,91	15 923,45
OPRÁVNEŇÉ VÝDAVKY CELKOM:		475 518,77	95 103,75	570 622,52
NEOPRÁVNEŇÉ VÝDAVKY:				
SO 100	Úprava verejných priestranstiev a drobnej architektúry spolu	2 144,00	428,80	2 572,80
SO 106.5	Parková lavička, Kamenná lavička	928,80	185,76	1 114,56
SO 106.1	Pružinové holičky	1 215,20	243,04	1 458,24
SO 200	Spevnené plochy spolu	1 040,10	208,02	1 248,12
SO 202H	Spevnené plochy - MHD smer Čadca	236,34	47,27	283,61
SO 203H	Spevnené plochy - MHD smer Žilina	569,40	113,88	683,28
SO 204H	Spevnené plochy - križovatka	234,36	46,87	281,23
SO 400	Chodníky spolu	468,48	93,69	562,17
SO 401H	Chodník k domu kultúry	155,24	31,05	186,29
SO 403H	Chodník k ZŠ	311,22	62,24	373,46
SO 700	Verejné osvetlenie	864,00	172,80	1 036,80
NEOPRÁVNEŇÉ VÝDAVKY CELKOM:		4 514,56	902,91	5 417,47
OPRÁVNEŇÉ A NEOPRÁVNEŇÉ VÝDAVKY CELKOM:		480 033,33	96 006,67	576 040,00

Poznámky: Neoddeliteľnou súčasťou rozpočtu je technická správa a výkresová časť projektovej dokumentácie. Rozpočet neobsahuje úplný technický ani technologický postup alebo rozbor pokládok. Tieto sú zrejme z výkresovej časti, technickej správy projektu alebo technologického postupu predpísaného výrobcom alebo dodávateľmi technických stavovaných prvkov, hmot, položkov a technológií. Všetky zámožnosti a kompletné prvky v prípade, že nie sú rozpracované podrobnejšie v projektovej dokumentácii nechať podľa príslušnej STN.

OV

OV	717 001	386 983,64
	717 002	293 538,98
OV spolu:		670 522,62
NV	717 001	4 857,73
	717 002	559,75
NV spolu:		5 417,48
OV+NV		676 040,00

Odberteľ: Obec Kysucký Lieskovec
 Dodávateľ: Eiffage Construction SR, s.r.o. Bratislava
 Projektant: STUDIO A.P.P., s.r.o., Rudinská cesta č. 901, 024 01 Kysucké Nové Mesto

JKSO:
 Dátum:
 Spracoval: Ing. Martin Gula

Stavba: Revitalizácia verejných priestranstiev v obci Kysucký Lieskovec

Konverzný kurz: 30,126 SKK = 1EUR

Časť: **Rekapitulácia oprávnených výdavkov stavby**

Položka:	Názov:	Cena bez DPH	DPH 20%	Cena s DPH
SO 100	Úprava verejných priestranstiev a drobnej architektúry spolu	80 999,08	16 199,82	97 198,90
SO 106.1	Pódium	4 610,99	922,20	5 533,19
SO 106.2	Fontána	31 090,49	6 218,10	37 308,59
SO 106.3	Nosná konštrukcia pre popínavú zeleň	5 480,56	1 096,11	6 576,67
SO 106.4	Zastávkový prístrešok	8 818,72	1 763,74	10 582,46
SO 106.5, 1	Parková lavička, Kamenná lavička	12 903,60	2 580,72	15 484,32
SO 106.6	Ochranná mreža	4 002,00	800,40	4 802,40
SO 106.7	Stojan na bicykle	924,04	184,81	1 108,85
SO 106.8	Odpadkový kôš	1 972,08	394,42	2 366,50
SO 106.9	Pícia fontánka	754,24	150,85	905,09
SO 106.10	Presvetlená vitrína	1 095,64	219,13	1 314,77
SO 106.11	Jednostranná informačná výveska	6 020,00	1 204,00	7 224,00
SO 106.12	Šípkový orientačný systém	1 075,84	215,17	1 291,01
SO 106.13	Valcová plagátová plocha	1 487,92	297,58	1 785,50
SO 106.14	Zastávkový označovník	762,96	152,59	915,55
SO 200	Spevnené plochy spolu	121 009,93	24 201,98	145 211,91
SO 201 N	Spevnené plochy námestia	86 889,24	17 377,85	104 267,09
SO 202 N	Spevnené plochy - MHD smer Čadca	5 251,46	1 050,29	6 301,75
SO 203 N	Spevnené plochy - MHD smer Žilina	19 873,71	3 974,74	23 848,45
SO 204 R	Spevnené plochy - križovatka	8 995,52	1 799,10	10 794,62
SO 300	Miestne komunikácie spolu	124 590,94	24 918,19	149 509,13
SO 301 R	Miestne komunikácie - úsek 1	103 824,53	20 764,91	124 589,44
SO 302 R	Miestne komunikácie - úsek 2	17 633,75	3 526,75	21 160,50
SO 303 N	Trvalé dopravné značenie	3 132,66	626,53	3 759,19
SO 400	Chodníky spolu	45 108,21	9 021,64	54 129,85
SO 401 R	Chodník k domu kultúry	16 132,71	3 226,54	19 359,25
SO 402 R	Chodník ku kostolu	10 469,35	2 093,87	12 563,22
SO 403 R	Chodník k ZŠ	18 506,15	3 701,23	22 207,38
SO 500	Zastávky MHD spolu	11 894,50	2 378,90	14 273,40
SO 501 N	Zastávka MHD - smer Čadca	6 142,67	1 228,53	7 371,20
SO 502 N	Zastávka MHD - smer Žilina	5 751,83	1 150,37	6 902,20
SO 600	Súbor prvkov verejnej zelene	12 030,90	2 406,18	14 437,08
SO 700	Verejné osvetlenie	47 045,91	9 409,18	56 455,09
SO 800	Kanalizačné a vodovodné prípojky spolu	32 839,30	6 567,86	39 407,16
SO 801	Kanalizačné prípojky	19 569,76	3 913,95	23 483,71
SO 802	Vodovodné prípojky	13 269,54	2 653,91	15 923,45
CELKOM:		475 518,77	95 103,75	570 622,52

Poznámky: Neoddeliteľnou súčasťou rozpočtu je technická správa a výkresová časť projektovej dokumentácie. Rozpočet neobsahuje úplný technický ani technologický postup alebo rozbor položiek. Tieto sú zrejme z výkresovej časti, technickej správy projektu alebo technologického postupu predpísaného výrobcami alebo dodávateľmi jednotlivých stavebných prvkov, hmôt, polotovarov a technológií. Všetky zámočnické a klampiarske prvky v prípade, že nie sú rozpísané podrobnejšie v projektovej dokumentácii naceňovať podľa príslušnej STN.

Stavba: Revitalizácia verejných priestranstiev v obci Kysucký Lieskovec

TECHNOLÓGIA FONTÁNY - ROZPOČET

Odberateľ: Obec Kysucký Lieskovec

Dodávateľ: Eiffage Construction SR, s.r.o. Bratislava

Projektant: STUDIO A.P.P., s.r.o., Rudinská cesta č. 901, 024 01 Kysucké Nové Mesto

Názov	počet ks	cena za ks	spolu bez DPH
01/Čerpadlo 3 x 400V/50Hz	3	519,00	1 557,00
02/Tryska Kaskáda	6	155,00	930,00
03/Biele halogenové svietidlo bronz 100W	13	355,00	4 615,00
04/Kábel 2 x 6mm ²	190	4,50	855,00
05/Transformátor 300W	2	173,00	346,00
06/Halogenová žiarovka 100W	13	12,50	162,50
07/Pomocný rozvádzač	1	850,00	850,00
08/Riadenie fontány	1	1 320,00	1 320,00
09/Sondy s príslušenstvom	1	564,00	564,00
10/Filter s príslušenstvom	1	801,00	801,00
11/Automatické dopúšťanie	1	410,00	410,00
12/Káblové prechodky	7	14,20	99,40
13/Ventilátor	1	187,00	187,00
14/Antikorové sito na nasávaciu jímku – zabezpečí stavba	1	50,00	50,00
15/Chlorátor	1	1 280,00	1 280,00
16/Elektrický rozvádzač	1	1 334,00	1 334,00
17/Čerpadlo ponorka	1	324,00	324,00
18/Revízná správa +el. zapojenie výkres	1	610,00	610,00
19/Káble, rošty, úchyty do šachty	1	985,00	985,00
20/Rúry pozink+ fitinky chráničky	1	924,00	924,00
21/Rúry PVC + fitinky	1	985,00	985,00
22/Práca + réžia	1	1 810,00	1 810,00

Cena bez DPH	20 998,90 €
DPH 20 %	4 199,78 €
SPOLU	25 198,68 €

Obderateľ: Obec Kysucký Lieskovec

Projektant: STUDIO A.P.P., s.r.o., Rudinská cesta č. 901, 024 01 Kysucké Nové Mesto

Dodávateľ: Eiffage Construction SR, s.r.o. Bratislava

Spracoval: Ing. Martin Gula

JKSO :

Dátum:

Stavba :SO 100-ÚPRAVA VEREJNÝCH PĽESTRA DROBNEJ ARCHYTEKTURY

Objekt :SO.106.1 -PÓDIUM

Rozpočet

Konverzný kurz (SKK/EUR) = 30,1260

Por. číslo	Kód cenníka	Kód položky	Popis položky, stavebného dielu, remesla, výkaz-výmer	Množstvo výmera	Memá jednotka	J. Cena EUR	J. Cena SKK	Konštrukcie a práce	Špecifikovaný materiál	Cena spolu EUR
			PRÁCE A DODÁVKY HSV							
			1 - ZEMNE PRÁCE							
1	272	13210-1101	Hĺbenie rýh šírka do 60 cm v hom. tr. 1-2 do 100 m ³	15,200	m ³	6,22		94,54	0,00	94,54
2	001	13210-1192	Priplatok za hĺb. rýh š. do 60 cm v teč. vode hom. 1-2 do 100 m ³	15,200	m ³	1,54		23,41	0,00	23,41
3	272	16270-1105	Vodorovné premiestnenie výkopu do 10000 m hom. tr. 1-4	15,200	m ³	3,90		59,28	0,00	59,28
4	272	16270-1109	Priplatok za každých ďalších 1000 m nad 10000 m hom. tr. 1-4	60,800	m ³	1,75		106,40	0,00	106,40
5	272	17120-1201	Uloženie sypaniny na skládku	15,200	m ³	0,39		5,93	0,00	5,93
			1 - ZEMNE PRÁCE spolu :					289,56	0,00	289,56
			2 - ZÁKLADY							
6	002	27157-1111	Vankúš pod základy zo štrkopiesku triedeného	2,520	m ³	15,300		38,56	0,00	38,56
7	011	27431-3511	Základové pásy z betónu prostého tr. B 12,5-B 15	12,600	m ³	52,860		666,04	0,00	666,04
			2 - ZÁKLADY spolu :					704,60	0,00	704,60
			PRÁCE A DODÁVKY HSV spolu :					994,16	0,00	994,16
			76 - KONŠTRUKCIE							
			762 - Konštrukcie tesárske							
8	762	76234-1016	Debnenia stíech rovných z dosiek OSB 3 skruťk. na kroky na zraz hr. dosky	52,640	m ²	2,680		141,08	0,00	141,08
9	762	76234-2216	Montáž latovania do 60 st.rozpätie nad 400 do 600 mm	65,590	m ²	0,960		62,97	0,00	62,97
10	MAT	605 151510.	Rezivo	0,510	m ³	113,100		0,00	57,68	57,68
11	762	99876-2202	Presun hmôt pre tesárske konštr. v objektoch výšky do 12 m	8,375	%	2,520		21,11	0,00	21,11
			762 - Konštrukcie tesárske spolu :					225,16	57,68	282,84
			763 - Konštrukcie - drevostavby							
12	712	71236-3001	Rozvinutie a natiahnutie fólie z mäčk. PVC v ploche strechy	56,960	m ²	3,840		218,73	0,00	218,73
13	763	76375-1213	Drevostavby, montáž podlahy z panelov hr. do 240 plocha do 20 m ²	38,990	m ²	7,520		293,20	0,00	293,20
14	MAT	605 151520	Rezivo	0,324	m ³	113,100		0,00	36,64	36,64
15	763	99876-3201	Presun hmôt pre drevostavby v objektoch výšky do 12 m	9,705	%	2,520		24,46	0,00	24,46
			763 - Konštrukcie - drevostavby spolu :					536,39	36,64	573,03
			764 - Konštrukcie klampiarske							
16	764	76425-2301	Klampa. Zn pl. žaby pododkvap. polkruhové r ^š 250 dl 5-m	9,460	lm	6,660		63,00	0,00	63,00

Rozpočet

Konverzný kurz (SKK/EUR) = 30,1260

Por. číslo	Kód cenníka	Kód položky	Popis položky, stavebného dielu, remesia, výkaz-výmer	Množstvo výmera	Memá jednotka	J. Cena EUR	J. Cena SKK	Konštrukcie a práce	Špecifikovaný materiál	Cena spolu EUR
17	764	76442-1230	Klamp. PZ pl. oplechovanie rims rs 200	30,000	m	2,100		63,00	0,00	63,00
18	764	76455-4503	Odpadové rúry ZnTl kruhové d 120	4,400	m	1,230		5,41	0,00	5,41
19	764	99876-4201	Presun hmôt pre klampiarske konštr. v objektoch výšky do 6 m	4,723	%	1,040		4,91	0,00	4,91
			764 - Konštrukcie klampiarske spolu :					136,32	0,00	136,32
			766 - Konštrukcie stolárske							
20	766	76641-2112	Montáž oblož. stien nad 1m2 palub.hr.18mm	35,930	m2	4,300		154,50	0,00	154,50
21	MAT	605 171000	Lata SM 1 do 25cm	1,850	m3	101,980		0,00	188,66	188,66
22	766	76641-2121	Montáž oblož. stien drevenými lamelami BANGKIRAI hr.45 + dodávka	13,860	m2	6,060		83,99	0,00	83,99
23	766	76641-6133	Montáž + dodávka OSB 3 dosky hr.22	74,240	m2	5,440		403,87	0,00	403,87
24	766	76642-1232	Montáž oblož. podlahov. jedn. palub.hr.25mm	46,200	m2	5,020		231,92	0,00	231,92
25	766	99876-6201	Presun hmôt pre konštr. stolárske v objektoch výšky do 6 m	50,373	%	0,310		15,62	0,00	15,62
			766 - Konštrukcie stolárske spolu :					889,90	188,66	1 078,56
			767 - Konštrukcie doplnk. kovové stavebné							
26	767	76799-5108	Montáž záptíkových stavebných doplnk. konštrukcii	1 854,000	kg	0,390		723,06	0,00	723,06
			767 - Konštrukcie doplnk. kovové stavebné spolu :					723,06	0,00	723,06
			76 - KONŠTRUKCIE spolu :					2 510,63	282,98	2 793,81
			77 - PODLAHY							
			775 - Podlahy výšové a parketové							
27	775	77557-0031	Položenie podlahy príev. skrutkami + dodávka BANGKIRAI hr.25mm	46,810	m2	3,420		160,09	0,00	160,09
28	775	99877-5201	Presun hmôt pre podlahy výšové v objektoch výšky do 6 m	34,129	%	0,590		20,14	0,00	20,14
			775 - Podlahy výšové a parketové spolu :					180,23	0,00	180,23
			77 - PODLAHY spolu :					180,23	0,00	180,23
			78 - DOKONČOVACIE PRÁCE							
			783 - Nátery							
29	783	78322-5100	Nátery kov. stav. doplnk. konštr. symtét. dvojnás.+1x email	62,350	m2	2,960		184,56	0,00	184,56
30	783	78372-6200	Nátery tesarských konštr. syntetické lazur. lakom 2x lakovanie262,58	142,790	m2	0,940		134,22	0,00	134,22
31	783	78378-2303	Nátery tesarských konštr.protplesnovy	266,580	m2	1,220		324,01	0,00	324,01
			783 - Nátery spolu :					642,79	0,00	642,79
			78 - DOKONČOVACIE PRÁCE spolu :					642,79	0,00	642,79
			PRÁCE A DODÁVKY PSV spolu :					3 333,85	282,98	3 616,83
			Rozpočet celkom :					4 328,01	282,98	4 610,99

Odberteľ: Obec Kysucký Lieskovec

Projektant: STUDIO A.P.P., s.r.o., Rudinská cesta č. 901, 024 01 Kysucké Nové Mesto

Dodávateľ: Eiffage Construction SR, s.r.o. Bratislava

Stavba :SO 100-ÚPRAVA VEREJNÝCH PÍESTRA DROBNEJ ARCHYTEKTURY

Objekt :SO 106.2-FONTÁNA

Spracoval: Ing. Martin Guľa

JKSO :

Dátum:

Rozpočet

Konverzný kurz (SKK/EUR) = 30,1260

Por. číslo	Kód cenníka	Kód položky	Popis položky, stavebného dielu, remesla, výkaz-výmer	Množstvo výmera	Memá jednotka	J. Cena EUR	J. Cena SKK	Konštrukcie a práce	Špecifikovaný materiál	Cena spolu EUR
			PRÁCE A DODÁVKY HSV							
			1 - ZEMNE PRÁCE							
1	001	13130-1202	Hilbenie jám zapaž. v hom. tr. 4 nad 100 do 1 000 m3	50,450	m3	16,07		810,73	0,00	810,73
2	272	13130-1209	Priplatok za lepivosť hom. tr. 4	50,450	m3	0,98		49,44	0,00	49,44
3	272	16270-1105	Vodorovné premiestnenie výkopu do 10000 m hom. tr. 1-4	50,450	m3	3,90		196,76	0,00	196,76
4	272	16270-1109	Priplatok za každý ďalších 1000 m nad 10000 m hom. tr. 1-4	252,250	m3	1,75		441,44	0,00	441,44
5	272	17120-1201	Uloženie sypaniny na skládku	50,450	m3	0,39		19,68	0,00	19,68
6	013	97913-1409	Poplatok za skládku zeminy	90,810	m3	9,52		864,51	0,00	864,51
			1 - ZEMNE PRÁCE spolu :					2 382,56	0,00	2 382,56
			2 - ZÁKLADY							
7	002	27157-1111	Vankúš pod základy zo štrkopiesku triedeného	4,500	m3	15,30		68,85	0,00	68,85
8	011	27431-3511	Betón prostý tr. B 12,5-B'15 (C12/15)	22,000	m3	94,39		0,00	2 076,58	2 076,58
9	011	27535-1215	Debnenie základových páteiek zhotovenie	30,000	m2	6,23		186,90	0,00	186,90
10	011	27535-1216	Debnenie základových páteiek odstránenie	30,000	m2	1,20		36,00	0,00	36,00
			2 - ZÁKLADY spolu :					291,75	2 076,58	2 368,33
			3 - ZVISLÉ A KOMPLETNÉ KONŠTRUKCIE							
11	011	31135-1101	Debnenie nadzákladových múrov nosných 1-stranné zhotovenie	25,000	m2	7,50		187,50	0,00	187,50
12	011	31135-1102	Debnenie nadzákladových múrov nosných 1-stranné odstránenie	25,000	m2	2,78		69,50	0,00	69,50
13	011	34224-2122	Obmurovka hydroizolácie na MWC z palených tehál hr.15cm	45,400	m2	5,54		251,52	0,00	251,52
			3 - ZVISLÉ A KOMPLETNÉ KONŠTRUKCIE spolu :					508,52	0,00	508,52
			6 - ÚPRAVY POVRCHOV, PODLAHY, VÝPLNE							
14	011	63131-3511	Mazanina z betónu prostého tr. B 12,5-B'15 hr. 8-12 cm6	8,280	m3	66,06		546,98	0,00	546,98
			6 - ÚPRAVY POVRCHOV, PODLAHY, VÝPLNE spolu :					546,98	0,00	546,98
			8 - RÚROVÉ VEDEDIA							
15	271	89940-1113	Osadenie poklopov ľahkových + dodávka 60x60 cm	2,000	kus	128,80		257,60	0,00	257,60
			8 - RÚROVÉ VEDEDIA spolu :					257,60	0,00	257,60
			9 - OSTATNÉ KONŠTRUKCIE A PRÁCE							
16	011	99801-1001	Presun hmôt	83,779	t	5,33		446,54	0,00	446,54
			9 - OSTATNÉ KONŠTRUKCIE A PRÁCE spolu :					446,54	0,00	446,54

Rozpočet

Konverzný kurz (SKK/EUR) = 30,1260

Por. číslo	Kód cenníka	Kód položky	Popis položky, stavebného dielu, remesla, výkaz-výmer	Množstvo výmera	Merná jednotka	J. Cena EUR	J. Cena SKK	Konštrukcie a práce	Špecifikovaný materiál	Cena spolu EUR
			PRÁCE A DODÁVKY HSV spolu :					4 433,95	2 076,58	6 510,53
			PRÁCE A DODÁVKY PSV							
			71 - IZOLÁCIE							
			711 - Izolácie proti vode a vlhkosti							
17	711	71111-1001	Zhotov. izolácie proti vlhkosti + dodávka SCHOMBURG	153,000	m2	0,09		13,77	0,00	13,77
18	711	99871-1201	Presun hmôt pre izolácie proti vode v objektoch výšky do 6 m	12,806	%	1,43		18,31	0,00	18,31
			711 - Izolácie proti vode a vlhkosti spolu :					32,08	0,00	32,08
			71 - IZOLÁCIE spolu :					32,08	0,00	32,08
			78 - DOKONČOVACIE PRÁCE							
			782 - Obklady z kameňa							
19	782	782-1-	Opracovanie masivneho príř. kameňa + pomocny material	1,000	ks	1 400,00		1 400,00	0,00	1 400,00
20	782	78213-1140	Montáž + dodávka obkladu prírodny kameň hr.2-3 cm ORIENTAL YELLOW	57,000	m2	28,56		1 627,92	0,00	1 627,92
21	782	78213-1150	Mont.-dodávka masivny prírodny kameň	1,008	m3	336,00		338,89	0,00	338,89
22	782	99878-2201	Presun hmôt pre kamenne obklady v objektoch výšky do 6 m	165,790	%	1,10		182,37	0,00	182,37
			782 - Obklady z kameňa spolu :					3 548,98	0,00	3 548,98
			78 - DOKONČOVACIE PRÁCE spolu :					3 548,98	0,00	3 548,98
			PRÁCE A DODÁVKY PSV spolu :					3 581,06	0,00	3 581,06
			OSTATNÉ							
23	OST	999-1-	Technológia fontány (viď podrobný výkaz Fontána technol. 106.2.1)	1,000	kpl	20 998,90		20 998,90	0,00	20 998,90
			OSTATNÉ spolu :					20 998,90	0,00	20 998,90
			Rozpočet celkom :					29 013,91	2 076,58	31 090,49

Odberteľ: Obec Kysucký Lieskovec

Projektant: STUDIO A.P.P., s.r.o., Rudinská cesta č. 901, 024 01 Kysucké Nové Mesto

Dodávateľ: Eiffage Construction SR, s.r.o. Bratislava

Spracoval: Ing. Marín Gula

JKSO :

Dátum:

Stavba :SO 100-ÚPRAVA VEREJNÝCH PÍESTRA DROBNEJ ARCHYTEKTURY

Objekt :SO 106.3.-NOSNÁ KONŠTRUKCIA PRE POPINAVU ZELEN

Rozpočet

Konverzný kurz (SKK/EUR) = 30,1260

Por. číslo	Kód cenníka	Kód položky	Popis položky, stavebného dielu, remesla, výkaz-výmer	Množstvo výmera	Memá jednotka	J. Cena EUR	J. Cena SKK	Konštrukcie a práce	Špecifikovaný materiál	Cena spolu EUR
			PRÁCE A DODÁVKY HSV							
			1 - ZEMNE PRÁCE							
1	272	13230-1101	Hĺbenie rýh šírka do 60 cm v horn. tr. 4 do 100 m3	26,600	m3	27,77		738,68	0,00	738,68
2	272	13230-1109	Príplatok za lepiťnosť horniny tr.4 v rýhach š. do 60 cm	26,600	m3	5,08		135,13	0,00	135,13
3	272	16270-1105	Vodorovné premiestnenie výkopu do 10000 m horn. tr. 1-4	26,600	m3	3,90		103,74	0,00	103,74
4	272	16270-1109	Príplatok za každých ďalších 1000 m nad 10000 m horn. tr. 1-4	133,000	m3	1,75		232,75	0,00	232,75
5	272	17120-1201	Uloženie sypaniny na skládku	26,600	m3	0,39		10,37	0,00	10,37
6	013	97913-1409	Poplatok za skládku zeminy	47,880	t	5,60		268,13	0,00	268,13
			1 - ZEMNE PRÁCE spolu :					1 488,80	0,00	1 488,80
			2 - ZÁKLADY							
7	002	27157-1111	Vankúš pod základy zo štrkopiesku triedeného	2,950	m3	15,30		45,14	0,00	45,14
8	011	27431-3511	Základové pásy z betónu prostého tr. B 12,5-B 15 (C12/15)	32,470	m3	52,86		1 716,36	0,00	1 716,36
9	011	27435-1215	Debnenie základových pásov zhotovenie	59,040	m2	6,23		367,82	0,00	367,82
10	011	27435-1216	Debnenie základových pásov odstránenie	59,040	m2	1,20		70,85	0,00	70,85
			2 - ZÁKLADY spolu :					2 200,17	0,00	2 200,17
			3 - ZVISLÉ A KOMPLETNÉ KONŠTRUKCIE							
11	015	33817-1112	Osadzovanie sifpikov plot. oceľ. do 2 m so zabetónovaním + dodávka	59,000	kus	25,20		1 486,80	0,00	1 486,80
			3 - ZVISLÉ A KOMPLETNÉ KONŠTRUKCIE spolu :					1 486,80	0,00	1 486,80
			PRÁCE A DODÁVKY HSV spolu :					5 175,77	0,00	5 175,77
			PRÁCE A DODÁVKY PSV							
			76 - KONŠTRUKCIE							
			767 - Konštrukcie doplnk. kovové stavebné							
12	767	76791-1130	Montáž oplozenia poplastované + dodávka, typ vid' PD	147,600	m	1,89		278,96	0,00	278,96
13	767	99876-7201	Presun hmot' pre kovové stav. doplnk. konštr. v objektoch výšky do 6 m	51,660	%	0,50		25,83	0,00	25,83
			767 - Konštrukcie doplnk. kovové stavebné spolu :					304,79	0,00	304,79
			76 - KONŠTRUKCIE spolu :					304,79	0,00	304,79
			PRÁCE A DODÁVKY PSV spolu :					304,79	0,00	304,79
			Rozpočet celkom :					5 480,56	0,00	5 480,56

Odberaateľ: Obec Kysucký Lieskovec

Projektant: STUDIO A.P.P., s.r.o., Rudinská cesta č. 901, 024 01 Kysucké Nové Mesto

Dodávateľ: Eiffage Construction SR, s.r.o. Bratislava

Spracoval: Ing. Martin Gula

JKSO :

Dátum:

Stavba : SO 100-ÚPRAVA VEREJNÝCH PÍSTR.A DROBNEJ ARCHYTEKTURY

Objekt : SO 106.4.-ZASTÁVKOVÝ PRÍSTREŠOK

Rozpočet

Konverzný kurz (SKK/EUR) = 30,1260

Por. číslo	Kód cenníka	Kód položky	Popis položky, stavebného dielu, remesia, výkaz-výmer	Množstvo výmera	Memá jednotka	J. Cena EUR	J. Cena SKK	Konštrukcie a práce	Špecifikovaný materiál	Cena spolu EUR
			OSTATNÉ							
1	OST 999-1-		Vybudovanie spodnej stavby	2,000	ks	463,68		927,36	0,00	927,36
2	OST 999-2-		Chemické ukotvenei	2,000	ks	149,76		299,52	0,00	299,52
3	OST 999-3-		montaž	2,000	ks	154,80		309,60	0,00	309,60
4	OST 999-4-		Zásuvkový prístrešok REGIO 4.0 x 1,8 m .typ RG110b, s CLV	2,000	ks	3 641,12		0,00	7 282,24	7 282,24
			OSTATNÉ spolu :					1 536,48	7 282,24	8 818,72
			Rozpočet celkom :					1 536,48	7 282,24	8 818,72

Odberteľ: Obec Kysucký Leskovec

Projektant: STUDIO A.P.P., s.r.o., Rudinská cesta č. 901, 024 01 Kysucké Nové Mesto

Dodávateľ: Eiffage Construction SR, s.r.o. Bratislava

Spracoval: Ing. Martin Gula

JKSO :

Dátum:

Stavba : SO 100-ÚPRAVA VEREJNÝCH PRIESTR. A DROBNEJ ARCHITEKTÚRY.

Objekt : SO 106.5.-PARKOVÁ LAVIČKA, 106.15 - KAMENNÁ LAVIČKA

Rozpočet

Konverzný kurz (SKK/EUR) = 30,1260

Por. číslo	Kód cenníka	Kód položky	Popis položky, stavebného diela, remesla, výkaz-výmer	Množstvo výmera	Merná jednotka	J. Cena EUR	J. Cena SKK	Konštrukcie a práce	Špecifikovaný materiál	Cena spolu EUR
			PRÁCE A DODÁVKY HSV							
			9 - OSTATNÉ KONŠTRUKCIE A PRÁCE							
1	014	999-1-	Parková lavička s operadlom a područ. dl.1,5m BRUNEA LB155t	22,000	ks	290,88		0,00	6 399,36	6 399,36
2	014	999-2-	Výbudovanie spodnej stavby BRUNEA LB155t	22,000	ks	32,40		712,80	0,00	712,80
3	014	999-3-	Chemické ukotvenie BRUNEA LB155t	22,000	ks	10,80		237,60	0,00	237,60
4	014	999-4-	Montáž BRUNEA LB155t	22,000	ks	6,48		142,56	0,00	142,56
5	000	999-1-1	Kamenná lavička SOCRATES 370KG	4,000	ks	390,00		0,00	1 560,00	1 560,00
6	000	999-1-2	Výbudovanie spodnej stavby SOCRATES 370KG	4,000	ks	136,80		547,20	0,00	547,20
7	000	999-1-3	Chemické ukotvenie SOCRATES 370KG	4,000	ks	38,88		155,52	0,00	155,52
8	000	999-1-4	Montáž SOCRATES 370KG	4,000	ks	58,32		233,28	0,00	233,28
			9 - OSTATNÉ KONŠTRUKCIE A PRÁCE spolu :					2 028,96	7 959,36	9 988,32
			PRÁCE A DODÁVKY HSV spolu :					2 028,96	7 959,36	9 988,32
			PRÁCE A DODÁVKY M							
			MCE - ostatné							
9	000	999-5-	Kamenné lavičky SOCRATES 1500KG	3,000	ks	750,00		0,00	2 250,00	2 250,00
10	000	999-7-	Montáž SOCRATES 1500KG	3,000	ks	133,20		399,60	0,00	399,60
12	900	99999-9004	Chemické ukotvenie SOCRATES 1500KG	3,000	ks	88,56		265,68	0,00	265,68
			MCE - ostatné spolu :					665,28	2 250,00	2 915,28
			PRÁCE A DODÁVKY M spolu :					665,28	2 250,00	2 915,28
			Rozpočet celkom :					2 694,24	10 209,36	12 903,60

Odberateľ: Obec Kysucký Lieskovec

Projektant: STUDIO A.P.P., s.r.o., Rudinská cesta č. 901, 024 01 Kysucké Nové Mesto

Dodávateľ: Eripage Construction SR, s.r.o. Bratislava

Spracoval: Ing. Martin Gula

JKSO :

Dátum:

Stavba : SO 100-ÚPRAVA VEREJNÝCH PRIESTR. A DROBNEJ ARCHITEKTÚRY.

Objekt :SO 106.6.-OCHRANNÁ MREŽA

Rozpočet

Konverzný kurz (SKK/EUR) = 30,1260

Por. číslo	Kód cenníka	Kód položky	Popis položky, stavebného diela, remesla, výkaz-výmer	Množstvo výmera	Merná jednotka	J. Cena EUR	J. Cena SKK	Konštrukcie a práce	Špecifikovaný materiál	Cena spolu EUR
			PRÁCE A DODÁVKY HSV							
			9 - OSTATNÉ KONŠTRUKCIE A PRÁCE							
1	014	999-1-	Ochranná mriežka ARBOTTURA AR120	15,000	ks	130,00		0,00	1 950,00	1 950,00
2	014	999-2-	Výbudovanie spodnej stavby	15,000	ks	57,60		864,00	0,00	864,00
3	014	999-3-	Ukrotvenie	15,000	ks	36,00		540,00	0,00	540,00
4	014	999-4-	Montáž	15,000	ks	43,20		648,00	0,00	648,00
			9 - OSTATNÉ KONŠTRUKCIE A PRÁCE spolu :					2 052,00	1 950,00	4 002,00
			PRÁCE A DODÁVKY HSV spolu :					2 052,00	1 950,00	4 002,00
			Rozpočet celkom :					2 052,00	1 950,00	4 002,00

Odberteľ: Obec Kysucký Lieskovec

Projektant: STUDIO A.P.P., s.r.o., Rudinská cesta č. 901, 024 01 Kysucké Nové Mesto

Dodávateľ: Eiffage Construction SR, s.r.o. Bratislava

Spracoval: Ing. Martin Gula

JKSO :

Dátum:

Stavba : SO 100-ÚPRAVA VEREJNÝCH PRIESTR. A DROBNEJ ARCHITEKTÚRY.

Objekt : SO 106.7.-STOJAN NA BYCİKLE

Rozpočet

Konverzný kurz (SKK/EUR) = 30,1260

Por. číslo	Kód cenníka	Kód položky	Popis položky, stavebného diela, remesla, výkaz-výmer	Množstvo výmera	Memá jednotka	J. Cena EUR	J. Cena SKK	Konštrukcie a práce	Špecifikovaný materiál	Cena spolu EUR
			PRÁCE A DODÁVKY HSV							
			9 - OSTATNÉ KONŠTRUKCIE A PRÁCE							
1	000	999-1-	Stojan na bycikle VELO,typ VL 145	1,000	ks	295,00		0,00	295,00	295,00
2	000	999-2-	Stojan na bycikle VELO,typ VL 140	2,000	ks	240,00		0,00	480,00	480,00
3	000	999-3-	Vybudovanie spodnej stavby	3,000	ks	32,40		97,20	0,00	97,20
4	000	999-4-	Ukrotenie	3,000	ks	10,80		32,40	0,00	32,40
5	000	999-5-	Montáž	3,000	ks	6,48		19,44	0,00	19,44
			9 - OSTATNÉ KONŠTRUKCIE A PRÁCE spolu :					149,04	775,00	924,04
			PRÁCE A DODÁVKY HSV spolu :					149,04	775,00	924,04
			Rozpočet celkom :					149,04	775,00	924,04

Odberateľ: Obec Kysucký Lieskovec

Projektant: STUDIO A.P.P., s.r.o., Rudinská cesta č. 901, 024 01 Kysucké Nové Mesto

Dodávateľ: Eiffage Construction SR, s.r.o. Bratislava

Spracoval: Ing. Martin Guľa

JKSO :

Dátum:

Stavba : SO 100-ÚPRAVA VEREJNÝCH PRIESTR. A DROBNEJ ARCHITEKTÚRY.

Objekt : SO 106.8.-ODPADKOVÝ KÓŠ

Rozpočet

Konverzný kurz (SKKEUR) = 30,1260

Por. číslo	Kód cenníka	Kód položky	Popis položky, stavebného dielu, remesiá, výkaz-výmer	Množstvo výmera	Memá jednotka	J. Cena EUR	J. Cena SKK	Konštrukcie a práce	Špecifikovaný materiál	Cena spolu EUR
			PRÁCE A DODÁVKY HSV							
			9 - OSTATNÉ KONŠTRUKCIE A PRÁCE							
1	000	999-1-	Odpadkový kôš Diagonal, typ DG165t	9,000	ks	150,00		0,00	1 350,00	1 350,00
2	000	999-2-	Spodná stavba-dlažba	9,000	ks	43,20		388,80	0,00	388,80
3	000	999-3-	Chemické ukotvenie	9,000	ks	14,40		129,60	0,00	129,60
4	000	999-4-	Montáž	9,000	ks	11,52		103,68	0,00	103,68
			9 - OSTATNÉ KONŠTRUKCIE A PRÁCE spolu :					622,08	1 350,00	1 972,08
			PRÁCE A DODÁVKY HSV spolu :					622,08	1 350,00	1 972,08
			Rozpočet celkom :					622,08	1 350,00	1 972,08

Odberateľ: Obec Kysucký Lieskovec

Projektant: STUDIO A.P.P., s.r.o., Rudinská cesta č. 901, 024 01 Kysucké Nové Mesto

Dodávateľ: Eiffage Construction SR, s.r.o. Bratislava

Spracoval: Ing. Martin Gula

JKSO :

Dátum:

Stavba : SO 100-ÚPRAVA VEREJNÝCH PRIESTR. A DROBNEJ ARCHITEKTÚRY.

Objekt : SO 106.9.-PICIA FONTÁNKA

Rozpočet

Konverzný kurz (SKK/EUR) = 30,1260

Por. číslo	Kód cenníka	Kód položky	Popis položky, stavebného dielu, remesla, výkaz-výmer	Množstvo výmera	Merná jednotka	J. Cena EUR	J. Cena SKK	Konštrukcie a práce	Špecifikovaný materiál	Cena spolu EUR
			PRÁCE A DODÁVKY HSV							
			9 - OSTATNÉ KONŠTRUKCIE A PRÁCE							
1	000	999-1-	Pícia fontánka HYDRO HD210	1,000	ks	670,00		0,00	670,00	670,00
2	000	999-2-	Spodná stavba v dlažbe	1,000	ks	30,96		30,96	0,00	30,96
3	000	999-3-	Kotvenie	1,000	ks	10,80		10,80	0,00	10,80
4	000	999-4-	Montáž	1,000	ks	42,48		42,48	0,00	42,48
			9 - OSTATNÉ KONŠTRUKCIE A PRÁCE spolu :					84,24	670,00	754,24
			PRÁCE A DODÁVKY HSV spolu :					84,24	670,00	754,24
			Rozpočet celkom :					84,24	670,00	754,24

Rozpočet celkom :

Odberateľ: Obec Kysucký Lieskovec

Projektant: STUDIO A.P.P., s.r.o., Rudinská cesta č. 901, 024 01 Kysucké Nové Mesto

Dodávateľ: Eifage Construction SR, s.r.o. Bratislava

Spracoval: Ing. Martin Gula

JKSO :

Dátum:

Stavba : SO 100-ÚPRAVA VEREJNÝCH PRIESTR. A DROBNEJ ARCHITEKTÚRY.

Objekt :SO 106.10.-PRESVETLENÁ VITRÍNA

Rozpočet

Komerčný kurz (SKK/EUR) = 30,1260

Por. číslo	Kód cenníka	Kód položky	Popis položky, stavebného diela, remesla, výkaz-výmer	Množstvo výmera	Memá jednotka	J. Cena EUR	J. Cena SKK	Konštrukcie a práce	Špecifikovaný materiál	Cena spolu EUR
			PRÁCE A DODÁVKY HSV							
			9 - OSTATNÉ KONŠTRUKCIE A PRÁCE							
1	000	999-1-	Presvetlená vitrina CITY LIGHT CL170	1,000	ks	925,00		0,00	925,00	925,00
2	000	999-2-	Výbudovanie spodnej stavby	1,000	ks	101,52		101,52	0,00	101,52
3	000	999-3-	Chemické ukotvenie	1,000	ks	26,64		26,64	0,00	26,64
4	000	999-4-	Montáž	1,000	ks	42,48		42,48	0,00	42,48
			9 - OSTATNÉ KONŠTRUKCIE A PRÁCE spolu :					170,64	925,00	1 095,64
			PRÁCE A DODÁVKY HSV spolu :					170,64	925,00	1 095,64
			Rozpočet celkom :					170,64	925,00	1 095,64

Rozpočet celkom :

Odberateľ: Obec Kysucký Lieskovec

Projektant: STUDIO A.P.P., s.r.o., Rudlinská cesta č. 901, 024 01 Kysucké Nové Mesto

Dodávateľ: Eiffage Construction SR, s.r.o. Bratislava

Spracoval: Ing. Martin Gula

JKSO :

Dátum:

Stavba : SO 100-ÚPRAVA VEREJNÝCH PRIESTR. A DROBNEJ ARCHITEKTÚRY.

Objekt :SO 106.11.-JEDNOSTRANNÁ INFORMAČNÁ VÝVESKA

Rozpočet

Konverzný kurz (SKK/EUR) = 30,1260

Por. číslo	Kód cenníka	Kód položky	Popis položky, stavebného diela, remesla, výkaz-výmer	Množstvo výmera	Memá jednotka	J. Cena EUR	J. Cena SKK	Konštrukcie a práce	Špecifikovaný materiál	Cena spolu EUR
			PRÁCE A DODÁVKY HSV							
			9 - OSTATNÉ KONŠTRUKCIE A PRÁCE							
1	000	999-1-	Informačná vtrína. Info, typ IF135s	10,000	ks	450,00		0,00	4 500,00	4 500,00
2	000	999-2-	Výbudovanie spodnej stavby	10,000	ks	64,00		640,00	0,00	640,00
3	000	999-3-	Ukotvenie	10,000	ks	40,00		400,00	0,00	400,00
4	000	999-4-	Montáž	10,000	ks	48,00		480,00	0,00	480,00
			9 - OSTATNÉ KONŠTRUKCIE A PRÁCE spolu :					1 520,00	4 500,00	6 020,00
			PRÁCE A DODÁVKY HSV spolu :					1 520,00	4 500,00	6 020,00
			Rozpočet celkom :					1 520,00	4 500,00	6 020,00

Odberteľ: Obec Kysucký Lieskovec

Projektant: STUDIO A.P.P., s.r.o., Rudinská cesta č. 901, 024 01 Kysucké Nové Mesto

Dodávateľ: Eiffage Construction SR, s.r.o. Bratislava

Spracoval: Ing. Martin Gula

JKSO :

Dátum:

Stavba : SO 100-ÚPRAVA VEREJNÝCH PRIESTR. A DROBNEJ ARCHITEKTÚRY.

Objekt :SO 106.12.-ŠÍPKOVÝ ORIENTAČNÝ SYSTÉM

Rozpočet

Konverzný kurz (SKK/EUR) = 30,1260

Por. číslo	Kód cenníka	Kód položky	Popis položky, stavebného dielu, remesla, výkaz-výmer	Množstvo výmera	Merná jednotka	J. Cena EUR	J. Cena SKK	Konštrukcie a práce	Špecifikovaný materiál	Cena spolu EUR
			PRÁCE A DODÁVKY HSV							
			9 - OSTATNÉ KONŠTRUKCIE A PRÁCE							
1	000	999-1-	Oceľový šípik pre štyri poschodia šípok, výška 3500 mm - OS100	1,000	ks	178,00		0,00	178,00	178,00
2	000	999-2-	Objímka na šípik OS115	4,000	ks	38,16		0,00	152,64	152,64
3	000	999-3-	Šípka oceľového rámu vyplnená húževnatým plastom, obojstranný polep, dl	9,000	ks	65,52		0,00	589,68	589,68
4	000	999-4-	Výrobok 1-spodná stavba v dlažbe	1,000	ks	92,16		92,16	0,00	92,16
5	000	999-5-	Výrobok 1-chemické ukotvenie	1,000	ks	26,64		26,64	0,00	26,64
6	000	999-6-	Výrobok 1-montáž šípku	1,000	ks	12,24		12,24	0,00	12,24
7	000	999-7-	Výrobok 1-montáž šípok (5ks)-4ks sú v cene mont. šípku	1,000	ks	24,48		24,48	0,00	24,48
			9 - OSTATNÉ KONŠTRUKCIE A PRÁCE spolu :					155,52	920,32	1 075,84
			PRÁCE A DODÁVKY HSV spolu :					155,52	920,32	1 075,84
			Rozpočet celkom :					155,52	920,32	1 075,84

Odberteľ: Obec Kysucký Lieskovec

Projektant: STUDIO A.P.P., s.r.o., Rudinská cesta č. 901, 024 01 Kysucké Nové Mesto

Dodávateľ: Eiffage Construction SR, s.r.o. Bratislava

Spracoval: Ing. Martin Gula

JKSO :

Dátum:

Stavba : SO 100-ÚPRAVA VEREJNÝCH PRIESTR. A DROBNEJ ARCHITEKTÚRY.

Objekt : SO 106.13.-VALCOVÁ PLAGÁTOVÁ PLOCHA

Rozpočet

Konverzný kurz (SKK/EUR) = 30,1260

Por. číslo	Kód cenníka	Kód položky	Popis položky, stavebného dielu, remesla, výkaz-výmer	Množstvo výmera	Memá jednotka	J. Cena EUR	J. Cena SKK	Konštrukcie a práce	Špecifikovaný materiál	Cena spolu EUR
			PRÁCE A DODÁVKY HSV							
			9 - OSTATNÉ KONŠTRUKCIE A PRÁCE							
1	000	999-1-	Výrobok VP410	1,000	ks	1 300,00		0,00	1 300,00	1 300,00
2	000	999-2-	Spodná stavba	1,000	ks	115,20		115,20	0,00	115,20
3	000	999-3-	Ukotvenie	1,000	ks	26,64		26,64	0,00	26,64
4	000	999-4-	Montáž	1,000	ks	46,08		46,08	0,00	46,08
			9 - OSTATNÉ KONŠTRUKCIE A PRÁCE spolu :					187,92	1 300,00	1 487,92
			PRÁCE A DODÁVKY HSV spolu :					187,92	1 300,00	1 487,92
			Rozpočet celkom :					187,92	1 300,00	1 487,92

Odberaateľ: Obec Kysucký Lieskovec

Projektant: STUDIO A.P.P., s.r.o., Rudinská cesta č. 901, 024 01 Kysucké Nové Mesto

Dodávateľ: Eiffage Construction SR, s.r.o. Bratislava

Spracoval: Ing. Martin Gula

JKSO :

Dátum:

Stavba : SO 100-ÚPRAVA VEREJNÝCH PRIESTR. A DROBNEJ ARCHITEKTÚRY.

Objekt : SO 106.14-ZASTÁVKOVÝ OZNAČOVNÍK

Rozpočet

Konverzný kurz (SKK/EUR) = 30,1260

Por. číslo	Kód cenníka	Kód položky	Popis položky, stavebného diela, remesla, výkaz-výmer	Množstvo výmera	Merná jednotka	J. Cena EUR	J. Cena SKK	Konštrukcie a práce	Špecifikovaný materiál	Cena spolu EUR
			PRÁCE A DODÁVKY HSV							
			9 - OSTATNÉ KONŠTRUKCIE A PRÁCE							
1	014	999-2-	Vybudovanie spodnej stavby	2,000	ks	61,20		122,40	0,00	122,40
2	014	999-3-	Chemické ukotvenie	2,000	ks	26,64		53,28	0,00	53,28
3	014	999-4-	Montáž	2,000	ks	8,64		17,28	0,00	17,28
			9 - OSTATNÉ KONŠTRUKCIE A PRÁCE spolu :					192,96	0,00	192,96
			PRÁCE A DODÁVKY HSV spolu :					192,96	0,00	192,96
			PRÁCE A DODÁVKY M							
			MCE - ostatné							
4	900	999-1-	Výrobok OZ410	2,000	ks	285,00		0,00	570,00	570,00
			MCE - ostatné spolu :					0,00	570,00	570,00
			PRÁCE A DODÁVKY M spolu :					0,00	570,00	570,00
			Rozpočet celkom :					192,96	570,00	762,96

Odberateľ: Obec Kysucký Lieskovec

Projektant: STUDIO A.P.P., s.r.o., Rudinská cesta č. 901, 024 01 Kysucké Nové Mesto

Dodávateľ: Eiffage Construction SR, s.r.o. Bratislava

Spracoval: Ing. Martin Gula

JKSO :

Dátum:

Stavba : SO 201 N SPEVNE NÉ PLOCHY NÁMESTIA

Rozpočet

Konverzný kurz (SKKEUR) = 30,1260

Por. číslo	Kód cenníka	Kód položky	Popis položky, stavebného dielu, remesla, výkaz-výmer	Množstvo výmera	Merná jednotka	J. Cena EUR	J. Cena SKK	Konštrukcie a práce	Špecifikovaný materiál	Cena spolu EUR
PRÁCE A DODÁVKY HSV										
1 - ZEMNE PRÁCE										
1	221	11310-7143	Odstránenie podkladov alebo krytov živých hr. do 15 cm, do 200 m ²	116,000	m ²	4,42		512,72	0,00	512,72
2	221	11310-7232	Odstránenie podkladov alebo krytov z betónu prost. hr. 250	116,000	m ²	3,74		433,84	0,00	433,84
3	272	12110-1102	Odstránenie humusu	170,000	m ³	9,19		1 562,30	0,00	1 562,30
4	272	13230-1102	Híbenie rýh šírka do 60 cm v horn. tr. 4 nad 100 m ³	735,000	m ³	13,98		10 275,30	0,00	10 275,30
5	272	13230-1109	Priplatok za lepivosť horniny tr.4 v rýhach š. do 60 cm	735,000	m ³	5,08		3 733,80	0,00	3 733,80
6	272	16270-1105	Vodorovné premiestnenie výkopu do 10000 m horn. tr. 1-4	735,000	m ³	3,90		2 866,50	0,00	2 866,50
7	272	16270-1109	Priplatok za každý ďalších 1000 m nad 10000 m horn. tr. 1-4	3 230,000	m ³	1,19		3 843,70	0,00	3 843,70
8	272	17120-1201	Uloženie sypaniny na skládku	735,000	m ³	0,39		286,65	0,00	286,65
9	013	97913-1409	Poplatok za skládku zeminy	852,000	m ³	9,52		8 111,04	0,00	8 111,04
10	272	17410-1101	Zásyp zhrutnený jám, rýh, šachiet alebo okolo objektu	63,540	m ³	1,44		91,50	0,00	91,50
11	001	17510-1101	Obsyp potrubia bez prehodenia sypaniny	31,000	m ³	6,00		186,00	0,00	186,00
12	272	18110-1102	Úprava pláne v zárezoch v horn. tr. 1-4 so zhrutnením	1 914,000	m ²	0,23		440,22	0,00	440,22
13	001	18130-1101	Zahumusovanie hr. do 10 cm	20,000	m ²	0,58		11,60	0,00	11,60
								32 355,17	0,00	32 355,17
2 - ZÁKLADY										
14	002	21275-5116	Trativody z drenážnych rúrok sv. 16 cm	155,000	m	2,18		337,90	0,00	337,90
15	011	27432-1311	Základové pásy zo železobetónu tr. B 20 (C16/20)	8,000	m ³	59,62		476,96	0,00	476,96
								814,86	0,00	814,86
2 - ZÁKLADY spolu :										
16	271	45157-3111	Ložko pod potrubie, stoky v otv. výk. z piesku a štrkopiesku	8,000	m ³	15,96		127,68	0,00	127,68
								127,68	0,00	127,68
4 - VODOROVNÉ KONŠTRUKCIE										
4 - VODOROVNÉ KONŠTRUKCIE spolu :										
17	221	56481-1111	Podklad zo štrkodirte hr. 4 cm, fr. 0-8 mm	1 254,000	m ²	0,98		1 228,92	0,00	1 228,92
18	221	56481-1112	Podklad zo štrkodirte hr. 7 cm, fr. 0-8 mm	550,000	m ²	1,13		621,50	0,00	621,50
19	221	56485-1111	Podklad zo štrkodirte hr. 15 cm, fr. 16-32 mm	578,000	m ²	2,25		1 300,50	0,00	1 300,50
20	221	56485-1114	Podklad zo štrkodirte hr. 18 cm, fr. 32-64 mm	533,000	m ²	2,62		1 396,46	0,00	1 396,46
21	221	56486-1111	Podklad zo štrkodirte hr. 20 cm, fr. 32-64 mm	776,000	m ²	2,90		2 250,40	0,00	2 250,40
22	221	56516-4111	Podklad z obalovaného kameniva OK I hr. 70 mm š do 3 m	461,000	m ²	6,54		3 014,94	0,00	3 014,94
23	221	56713-2111	Podklad z kameniva spevn. cementom KZC 1, hr. 15 cm	508,000	m ²	6,39		3 246,12	0,00	3 246,12

Rozpočet

Konverzný kurz (SKK/EUR) = 30,1260

Por. číslo	Kód cenníka	Kód položky	Popis položky, stavebného dielu, remesla, výkaz-výmer	Množstvo výmera	Memá jednotka	J. Cena EUR	J. Cena SKK	Konštrukcie a práce	Špecifikovaný materiál	Cena spolu EUR
24	221	56713-2113.	Podklad z kameniva spevn. cementom KZC 1, hr. 18 cm	739,000 m2	m2	7,14		5 276,46	0,00	5 276,46
25	272	57311-1115	Postrek živ. infiltračný s posypom kam. z asfaltu 2,5 kg/m2	484,000 m2	m2	0,62		300,08	0,00	300,08
26	221	57323-1111	Postrek živičný spojovací z cestnej emulzie do 0,8 kg/m2	439,000 m2	m2	0,16		70,24	0,00	70,24
27	221	57323-1111.	Postrek živičný spojovací z cestnej emulzie do 0,8 kg/m2	461,000 m2	m2	0,16		73,76	0,00	73,76
28	221	57674-1111	Betón asfaltový tr. 1 stred. ABS, hrubozr. ABH š. do 3 m hr. 4 cm	439,000 m2	m2	4,90		2 151,10	0,00	2 151,10
29	221	59621-1113	Kladenie zámkovej dlažby pre chodcov hr. 6 cm sk. A nad 300m2	582,000 m2	m2	3,42		1 990,44	0,00	1 990,44
30	221	59621-1210	Kladenie kamennej dlažby hr.8cm	8,800 m2	m2	3,45		30,36	0,00	30,36
31	221	59621-1213	Kladenie zámkovej dlažby pre chodcov hr. 8 cm sk. A nad 300m2	620,000 m2	m2	3,50		2 170,00	0,00	2 170,00
32	MAT	592 456500	Dlažba kamenná -žula ORIENTAL YELLOW hr.8cm+ frezovanie 105 ks písn	8,800 m2	m2	14,28		0,00	125,66	125,66
33	MAT	592 456800	Dlažba betónová APPIA ANTICA - lavovo sivá melirovaná hr.8cm	402,000 m2	m2	13,42		0,00	5 394,84	5 394,84
34	MAT	592 457000	Dlažba betónová NATURO stredne siva hr.6 cm	107,000 m2	m2	11,79		0,00	1 261,53	1 261,53
35	MAT	592 457150	Dlažba betónová CITYTOP - siva hr.8cm	218,000 m2	m2	7,84		0,00	1 709,12	1 709,12
36	MAT	592 458000	Dlažba betónová CITYTOP -sivá hr.8cm	475,000 m2	m2	6,30		0,00	2 992,50	2 992,50
			5 - KOMUNIKÁCIE spolu :					25 121,28	11 483,65	36 604,93
			9 - OSTATNÉ KONŠTRUKCIE A PRÁCE							
37	221	91656-1111	Osadenie cestného obrubníka betónového do lôžka z betónu s	39,000 m	m	2,94		114,66	0,00	114,66
38	221	91746-1111	Osadenie obrubníka kamenného s oporou do lôžka z betónu	358,000 m	m	4,34		1 553,72	0,00	1 553,72
39	MAT	592 174120	Obrubník cestný 1000/150/250	39,000 kus	kus	2,98		0,00	116,22	116,22
40	MAT	592 174650	Obrubník kamenný 200/200/200-1000 (memá jednotka 1ks=1bm)	358,000 kus	kus	3,64		0,00	1 303,12	1 303,12
41	311	91810-1111.	Lôžko pod odvodňovací žlab tr. B 12,5- B15	6,000 m3	m3	55,88		335,28	0,00	335,28
42	MAT	592 133050.	Žlab odvodňovací DN 200 bet.s liatinovou mrežou +dodávka dl.1m	70,000 m	m	54,01		3 780,70	0,00	3 780,70
43	013	96205-2211	Búranie plochého muriva železobetónového	7,000 m3	m3	58,74		411,18	0,00	411,18
44	013	96504-2241	Búr. podkl. betón alebo liat. asfalt hr. nad 10 cm nad 4 m2	29,000 m3	m3	30,86		894,94	0,00	894,94
45	013	97908-1111	Odvoz suite a vyburaných hmôt na skládku do 1 km	120,000 t	t	5,60		672,00	0,00	672,00
46	013	97908-1121	Odvoz suite a vyburaných hmôt na skládku každý ďalší 1 km	835,000 t	t	0,20		167,00	0,00	167,00
47	013	97913-1409.	Poplatok za skládku suite	120,000 t	t	8,40		1 008,00	0,00	1 008,00
48	221	99822-3011	Presun hmôt pre komunikácie, kryt dlaždený	1 880,971 t	t	3,50		6 583,40	0,00	6 583,40
			9 - OSTATNÉ KONŠTRUKCIE A PRÁCE spolu :					15 520,88	1 419,34	16 940,22
			PRÁCE A DODÁVKY HSY spolu :					73 939,87	12 902,99	86 842,86
			PRÁCE A DODÁVKY PSV							
			76 - KONŠTRUKCIE							
			767 - Konštrukcie doplnk. kovové stavebné							
49	767	76791-1813	Demontáž drôteného pleťiva so štvorcovými okami výšky cez 2,0 m	16,000 m	m	2,89		46,24	0,00	46,24
50	767	99876-7201	Presun hmôt pre kovové stav. doplnk. konštr. v objektoch výšky do 6 m	0,299 %	%	0,46		0,14	0,00	0,14
			767 - Konštrukcie doplnk. kovové stavebné spolu :					46,38	0,00	46,38
			76 - KONŠTRUKCIE spolu :					46,38	0,00	46,38
			PRÁCE A DODÁVKY PSV spolu :					46,38	0,00	46,38
			Rozpočet celkom :					73 986,25	12 902,99	86 889,24

Odberteľ: Obec Kysucký Liesťovec

Projektant: STUDIO A.P.P., s.r.o., Rudinská cesta č. 901, 024 01 Kysucké Nové Mesto

Dodávateľ: Eiflage Construction SR, s.r.o. Bratislava

Spracoval: Ing. Martin Gula

JKSO :

Dátum:

Stavba :SO 202 N SPEVNEŇ PLOCHY - MHD SMER ČADCA

Rozpočet

Konverzný kurz (SKK/EUR) = 30,1260

Por. číslo	Kód cenníka	Kód položky	Popis položky, stavebného dielu, remesia, výkaz-výmer	Množstvo výmera	Memá jednotka	J. Cena EUR	J. Cena SKK	Konštrukcie a práce	Špecifikovaný materiál	Cena spolu EUR
PRÁCE A DODÁVKY HSV										
1 - ZEMNE PRÁCE										
1	221	11310-7143	Odstánenie podkladov alebo krytov živýchých hr. 15 cm, 20m3, 36,2 t	134,000	m2	4,42		592,28	0,00	592,28
2	272	13230-1101	Hĺbenie rýh šírka do 60 cm v horn. tr. 4 do 100 m3	17,000	m3	27,77		472,09	0,00	472,09
3	272	13230-1109	Príplatok za lepivosť hominy tr.4 v rýhach š. do 60 cm	17,000	m3	5,08		86,36	0,00	86,36
4	272	16270-1105	Vodorovné premiestnenie výkopu do 10000 m horn. tr. 1-4	17,000	m3	3,90		66,30	0,00	66,30
5	272	16270-1109	Príplatok za každých ďalších 1000 m nad 10000 m horn. tr. 1-4	85,000	m3	1,19		101,15	0,00	101,15
6	272	17120-1201	Uloženie sypaniny na skládku	17,000	m3	0,39		6,63	0,00	6,63
7	013	97913-1409	Poplatok za skládku zeminy	30,600	m3	9,52		291,31	0,00	291,31
8	272	17410-1101	Zásyp zhuťnený jám, rýh, šachtet alebo okolo objektu	2,000	m3	1,44		2,88	0,00	2,88
9	272	18110-1102	Úprava pláne v zarezoch v horn. tr. 1-4 so zhutnením	140,000	m2	0,23		32,20	0,00	32,20
								1 651,20	0,00	1 651,20
4 - VODOROVNÉ KONŠTRUKCIE										
10	271	45157-3111	Lôžko pod potrubie, stoky v otv. výk. z piesku a štrkopiesku	8,000	m3	15,96		127,68	0,00	127,68
								127,68	0,00	127,68
5 - KOMUNIKÁCIE										
11	221	56481-1112	Podklad zo štrkodre hr. 6 cm, fr. 0-8 mm	128,000	m2	1,13		144,64	0,00	144,64
12	221	56485-1111	Podklad zo štrkodre hr. 15 cm, fr. 8-32 mm	128,000	m2	2,25		288,00	0,00	288,00
13	221	56485-1114	Podklad zo štrkodre hr. 18 cm, fr. 0-63 mm	140,000	m2	2,62		366,80	0,00	366,80
14	221	59621-1213	Kladenie zámkovej dlažby pre chodcov hr. 8 cm sk. A nad 300m2	128,000	m2	3,50		448,00	0,00	448,00
15	MAT	592 457150	Dlažba betónová CITYTOP sivá hr.8 cm	130,560	m2	7,84		0,00	1 023,59	1 023,59
								1 247,44	1 023,59	2 271,03
8 - RÚROVÉ VEDEŇIA										
16	271	87135-3121	Montáž potrubia z kanaliz. rúr tvr. PVC otv. výk. DN200	12,000	m	0,34		4,08	0,00	4,08
17	MAT	286 102210	Rúrika ľalová PVC d225x8,6x6000 hrdľovaná	2,000	kus	61,37		0,00	122,74	122,74
18	271	89594-1311	Zhot. vpustí uličnej z bet. dielcov typ UVB-50	1,000	kus	27,30		27,30	0,00	27,30
19	MAT	286 5A2555	Vpust uličný, typ UV DN450 s kalovým pretľbením, v pilnom zložení	1,000	kus	80,64		0,00	80,64	80,64
								31,38	203,38	234,76
9 - OSTATNÉ KONŠTRUKCIE A PRÁCE										

Rozpočet

Konverzný kurz (SKK/EUR) = 30,1260

Por. číslo	Kód cenníka	Kód položky	Popis položky, stavebného dílu, remesla, výkaz-výmer	Množstvo výmera	Memá jednotka	J. Cena EUR	J. Cena SKK	Konštrukcie a práce	Špecifikovaný materiál	Cena spolu EUR
21	221	91656-1111	Osadenie záhonového obrubníka betónového do lôžka z betónu	29,000	m	2,94		85,26	0,00	85,26
23	MAT	592 174120	Obrubník záhonový betónový 50/200/1000	29,000	kus	1,97		0,00	57,13	57,13
24	013	97908-1111	Odvoz sítě a vybúraných hmôt na skládku do 1 km	18,300	t	5,60		102,48	0,00	102,48
25	013	97908-1121	Odvoz sítě a vybúraných hmôt na skládku každý ďalší 1 km	256,200	t	0,20		51,24	0,00	51,24
26	013	97913-1409.	Poplatok za skládku sítě	18,300	t	8,40		153,72	0,00	153,72
27	221	99822-3011	Presun hmôt pre komunikácie, kryt diaždený	147,704	t	3,50		516,96	0,00	516,96
								909,66	57,13	966,79
								3 967,36	1 284,10	5 251,46
								3 967,36	1 284,10	5 251,46

9 - OSTATNÉ KONŠTRUKCIE A PRÁCE spolu :

PRÁCE A DODÁVKY HSV spolu :

Rozpočet celkom :

Odberteľ: Obec Kysucký Lieskovec

Projektant: STUDIO A.P.P., s.r.o., Rudinská cesta č. 901, 024 01 Kysucké Nové Mesto

Dodávateľ: Effage Construction SR, s.r.o. Bratislava

Stavba :SO 203 N SPEVNENÉ PLOCHY - MHD SMER ŽILINA

Spracoval: Ing. Martin Guľa

JKSO :

Dátum:

Rozpočet

Konverzný kurz (SKK/EUR) = 30,1260

Por. číslo	Kód cenníka	Kód položky	Popis položky, stavebného dielu, remesla, výkaz-výmer	Množstvo výmera	Merná jednotka	J. Cena EUR	J. Cena SKK	Konštrukcie a práce	Špecifikovaný materiál	Cena spolu EUR
PRÁCE A DODÁVKY HSV										
1 - ZEMNE PRÁCE										
1	272	12110-1102	Ostránenie humusu	75,000	m3	9,19		689,25	0,00	689,25
2	272	13230-1102	Hĺbenie rýh šírka do 60 cm v horn. tr. 4 ned 100 m3	135,000	m3	13,98		1 887,30	0,00	1 887,30
3	272	13230-1109	Priplatok za lepkosť horniny tr.4 v rýhach š. do 60 cm	135,000	m3	5,08		685,80	0,00	685,80
4	272	16270-1105	Vodorovné premiestnenie výkopu do 10000 m horn. tr. 1-4	213,000	m3	3,90		830,70	0,00	830,70
5	272	16270-1109	Priplatok za každých ďalších 1000 m nad 10000 m horn. tr. 1-4	627,000	m3	1,19		746,13	0,00	746,13
6	272	17120-1201	Uloženie sypaniny na skládku	213,000	m3	0,39		83,07	0,00	83,07
7	013	97913-1409	Poplatok za skládku zeminy	283,000	m3	9,52		2 694,16	0,00	2 694,16
8	272	17410-1101	Zásyp zhutnený jám, rýh, šachtiet alebo okolo objektu	28,000	m3	1,44		40,32	0,00	40,32
9	001	17510-1101	Obsyp potrubia bez prehodenia sypaniny	1,000	m3	6,00		6,00	0,00	6,00
10	272	18110-1102	Úprava pláne v zárezoch v horn. tr. 1-4 so zhutnením	490,000	m2	0,23		112,70	0,00	112,70
11	001	18130-1101	Zahumusovanie hr. do 10 cm	9,000	m3	5,82		52,38	0,00	52,38
										7 827,81
5 - KOMUNIKÁCIE										
12	221	56480-1111	Podklad zo štrkodite hr. 3 cm vyrovnávacia vrstva	150,000	m2	0,72		108,00	0,00	108,00
13	221	56480-1111.	Podklad zo štrkodite hr. 3 cm - ochranná vrstva	150,000	m2	0,72		108,00	0,00	108,00
14	221	56481-1112	Podklad zo štrkodite hr. 6 cm, fr. 0-8 mm	144,000	m2	1,13		162,72	0,00	162,72
15	221	56485-1111	Podklad zo štrkodite hr. 15 cm, fr. 8-32 mm	144,000	m2	2,25		324,00	0,00	324,00
16	221	56485-1114	Podklad zo štrkodite hr. 18 cm, fr. 0-63 mm	150,000	m2	2,62		393,00	0,00	393,00
17	221	56486-1111.	Podklad zo štrkodite hr. 20 cm, fr. 0-63 mm	305,000	m2	2,90		884,50	0,00	884,50
18	221	56516-4111	Podklad z obalovaného kameniva OK hr. 70 mm š do 3 m	277,000	m2	6,54		1 811,58	0,00	1 811,58
19	221	56713-2113.	Podklad z kameniva spevn. cementom KZC 1, hr. 18 cm	286,000	m2	7,14		2 042,04	0,00	2 042,04
20	272	57311-1115	Postrek živ. infiltračný s posypom kam. z asfaltu 2,5 kg/m2	277,000	m2	0,62		171,74	0,00	171,74
21	221	57323-1111	Postrek živičný spojovací z cestnej emulzie do 0,8 kg/m2	277,000	m2	0,16		44,32	0,00	44,32
22	221	57323-1111.	Postrek živičný spojovací z cestnej emulzie do 0,8 kg/m2	277,000	m2	0,16		44,32	0,00	44,32
23	221	57674-1111	Betón asfaltový tr. 1 stred. ABS, hrubozr. ABH š. do 3 m hr. 4 cm	277,000	m2	4,90		1 357,30	0,00	1 357,30
24	221	59621-1213	Kladenie zámkovej dlažby pre chodcov hr. 8 cm sk. A nad 300m2	144,000	m2	3,50		504,00	0,00	504,00
25	MAT	592 457150	Dlažba betónová CITYTOP hr.8 cm	146,880	m2	7,84		0,00	1 151,54	1 151,54

1 - ZEMNE PRÁCE spolu :

Rozpočet

Konverzný kurz (SKK/EUR) = 30,1260

Por. číslo	Kód cenníka	Kód položky	Popis položky, stavebného dielu, remesia, výkaz-výmer	Množstvo výmera	Merná jednotka	J. Cena EUR	J. Cena SKK	Konštrukcie a práce	Špecifikovaný materiál	Cena spolu EUR
5 - KOMUNIKÁCIE spolu :										
8 - RÚROVÉ VEDEDENIA										
26	271	87135-3121	Montáž potrubia z kanaliz. rúr tvr. PVC otv. výk. DN200	24,000	m	0,34		8,16	0,00	8,16
27	MAT	286 102210	Rúrka tlaková PVC d225x8,6x6000 hrdlovaná	4,000	kus	61,37		0,00	245,48	245,48
28	271	89594-1311	Zhot. vpusti uličnej z bet. dielcov typ UVB-50	2,000	kus	27,30		54,60	0,00	54,60
29	MAT	286 5A2555	Vpust uličný, typ UV DN450 s kalovým prehábením, v plnom zložení	2,000	kus	80,64		0,00	161,28	161,28
8 - RÚROVÉ VEDEDENIA spolu :										
9 - OSTATNÉ KONŠTRUKCIE A PRÁCE										
30	221	91656-1111	Osadenie cestného obrubníka betónového do lôžka z betónu s	116,000	m	2,94		341,04	0,00	341,04
34	221	99822-3011	Presun hmôt pre komunikácie, kryt diazdený	505,546	t	3,50		1 769,41	0,00	1 769,41
35	711	71111-1002	Dodávka a montáž hydroizolácie	150,000	m2	0,11		16,50	0,00	16,50
36	383	99838-1193	Presun hmôt pre izolácie proti vode v objektoch výšky do 6 m	239,420	%	1,43		342,37	0,00	342,37
9 - OSTATNÉ KONŠTRUKCIE A PRÁCE spolu :										
PRÁCE A DODÁVKY HSV spolu :										
									1 558,30	19 873,71
Rozpočet celkom :									1 558,30	19 873,71
									7 955,52	1 151,54
									1 151,54	9 107,06

Odberteľ: Obec Kysucký Lieskovec

Projektant: STUDIO A.P.P., s.r.o., Rudinská cesta č. 901, 024 01 Kysucké Nové Mesto

Dodávateľ: Eiflage Construction SR, s.r.o. Bratislava

Spracovať: Ing. Martin Gula

JKSO :

Dátum:

Stavba :SO 204 R SPEVNENÉ PLOCHY -KRÍŽOVATKA

Rozpočet

Konverzný kurz (SKK/EUR) = 30,1260

Por. číslo	Kód cenníka	Kód položky	Popis položky, stavebného dielu, remesla, výkaz-výmer	Množstvo výmera	Memá jednotka	J. Cena EUR	J. Cena SKK	Koristrukové a práce	Špecifikovaný materiál	Cena spolu EUR
PRÁCE A DODÁVKY HSV										
1 - ZEMNE PRÁCE										
1	221	11310-7142	Odstránenie podkladov alebo krytov živýchých hr. do 10 cm, do 200 m ²	364,000	m ²	2,65		964,60	0,00	964,60
2	221	11310-7231	Odstránenie podkladov alebo krytov z betónu prost. hr. do 15 cm, nad 200 m ²	23,000	m ²	2,12		48,76	0,00	48,76
3	272	11320-2111	Vyrthanie cestných obrubníkov stojatých	70,000	m	1,02		71,40	0,00	71,40
4	221	11320-2111.	Vyrthanie kamenných obrubníkov stojatých	65,000	m	1,02		66,30	0,00	66,30
5	272	11320-4111	Vyrthanie obrubníkov záhonových	14,500	m	0,61		8,85	0,00	8,85
6	272	18110-1102	Úprava pláne v zárezoch v hom. tr. 1-4 so zhutnením	484,000	m ²	0,23		111,32	0,00	111,32
								1 271,23	0,00	1 271,23
5 - KOMUNIKÁCIE										
7	221	56481-1111	Podklad zo štrkodite hr. 4 cm, fr. 0-8 mm	484,000	m ²	0,98		474,32	0,00	474,32
8	221	59621-1113	Kladenie zámkovej dlažby pre chodcov hr. 6 cm sk. A nad 300m ²	484,000	m ²	3,42		1 655,28	0,00	1 655,28
9	MAT	592 457000	Dlažba betónová CITYTOP siva hr.6 cm	483,680	m ²	6,30		0,00	3 110,18	3 110,18
10	221	59914-1111	Výplň skár živíchnou zálievkou	149,500	m	0,98		146,51	0,00	146,51
								2 276,11	3 110,18	5 386,29
9 - OSTATNÉ KONŠTRUKCIE A PRÁCE										
11	221	91656-1111	Osadenie cestného obrubníka betónového do lôžka z betónu s	150,000	m	2,94		441,00	0,00	441,00
13	MAT	592 174120	Obrubník cestný 150/250/1000	150,000	kus	2,98		0,00	447,00	447,00
14	MAT	592 174650	Obrubník chodníkový 50/200/1000	54,000	kus	1,86		0,00	100,44	100,44
15	013	97908-1111	Odvoz sute a vyburaných hmôt na skládku do 1 km	51,000	t	5,60		285,60	0,00	285,60
16	013	97908-1121	Odvoz sute a vyburaných hmôt na skládku každý ďalší 1 km	714,000	t	0,20		142,80	0,00	142,80
17	013	97913-1409	Poplatok za skládku sute	51,000	t	8,40		428,40	0,00	428,40
18	221	99822-3011	Presun hmôt pre komunikácie, kryt dlaždený	140,789	t	3,50		492,76	0,00	492,76
								1 790,56	547,44	2 338,00
								5 337,90	3 657,62	8 995,52
								5 337,90	3 657,62	8 995,52

9 - OSTATNÉ KONŠTRUKCIE A PRÁCE spolu :

PRÁCE A DODÁVKY HSV spolu :

Rozpočet celkom :

Odberateľ: Obec Kysucký Lieskovec

Projektant: STUDIO A.P.P., s.r.o., Rudinská cesta č. 901, 024 01 Kysucké Nové Mesto

Dodávateľ: Eiflage Construction SR, s.r.o. Bratislava

Spracoval: Ing. Martin Gula

JKSO :

Dátum:

Stavba :SO 301 R MIESTNE KOMUNIKÁCIE - ÚSEK 1

Rozpočet

Konverzný kurz (SKK/EUR) = 30,1260

Por. číslo	Kód cenníka	Kód položky	Popis položky, stavebného dielu, remesla, výkaz-výmer	Množstvo výmera	Merná jednotka	J. Cena EUR	J. Cena SKK	Konštrukcie a práce	Špeciifikovaný materiál	Cena spolu EUR
PRÁCE A DODÁVKY HSV										
1 - ZEMINE PRÁCE										
1	221	11310-7143	Odstánenie podkladov alebo krytov živýchých hr. do 15 cm, do 200 m ²	1 619,000	m ²	4,42		7 155,98	0,00	7 155,98
2	221	11310-7232	Odstánenie podkladov alebo krytov z betónu prost. hr. 200	1 619,000	m ²	3,74		6 055,06	0,00	6 055,06
3	272	11310-7322	Odstánenie podk. alebo krytov z kameniva drv. hr. nad 10 do 20 cm	16,000	m ²	2,56		40,96	0,00	40,96
4	272	11315-1415	Frézovanie živ. krytu hr.90mm	393,000	m ²	5,65		2 220,45	0,00	2 220,45
5	272	13130-1101	Hĺbenie jám nezapaž. v horn. tr. 4 do 100 m ³	1,000	m ³	6,29		6,29	0,00	6,29
6	272	13130-1109	Priplatok za lepiťosť horniny tr.4	1,000	m ³	0,78		0,78	0,00	0,78
7	272	13230-1102	Hĺbenie rýh šírka do 60 cm v horn. tr. 4 nad 100 m ³	26,000	m ³	13,98		363,48	0,00	363,48
8	272	13230-1109	Priplatok za lepiťosť horniny tr.4 v rýhach š. do 60 cm	26,000	m ³	5,08		132,08	0,00	132,08
9	272	16270-1105	Vodorovné premiestnenie výkopu do 10000 m horn. tr. 1-4	27,000	m ³	3,90		105,30	0,00	105,30
10	272	16270-1109	Priplatok za každý ďalších 1000 m nad 10000 m horn. tr. 1-4	135,000	m ³	1,19		160,65	0,00	160,65
11	272	17120-1201	Uloženie sypaniny na skládku	27,000	m ³	0,39		10,53	0,00	10,53
12	013	97913-1409	Poplatok za skládku zeminy	48,600	m ³	9,52		462,67	0,00	462,67
13	272	18110-1102	Úprava pláne v zárezoch v horn. tr. 1-4 so zhutnením	2 237,000	m ²	0,23		514,51	0,00	514,51
14	001	18130-1101	Zahutmusovanie hr. 150mm + hydroseov so zatrávnením 71+59m ²	130,000	m ²	0,58		75,40	0,00	75,40
								17 304,14	0,00	17 304,14
3 - ZVISLÉ A KOMPLETNÉ KONŠTRUKCIE										
15	252	36031-8111	Kalová jama z betonu C16/20, výkres 301-7.3	1,000	m ³	150,89		150,89	0,00	150,89
								150,89	0,00	150,89
5 - KOMUNIKÁCIE										
16	221	56480-1111	Dospávka nenamrzavého mater. hr.220 mm, štrkodva fr. 0-22 mm, 124m ³	565,000	m ²	0,72		406,80	0,00	406,80
17	221	56485-1111	Úprava plôch štrkodvinou hr.150mm	272,000	m ²	2,25		612,00	0,00	612,00
18	221	56486-1111	Podklad zo štrkodre hr. 20 cm	2 368,000	m ²	2,90		6 867,20	0,00	6 867,20
19	221	56516-4111	Podklad z obalovaného kameniva OK 1 hr. 80mm š do 3 m	1 756,000	m ²	6,54		11 484,24	0,00	11 484,24
20	221	56713-2113	Podklad z kameniva spevn. cementom KZC 1, hr. 18 cm	2 115,000	m ²	7,14		15 101,10	0,00	15 101,10
21	272	57311-1115	Postrek živ. infiltrčný s posypom kam. z asfaltu 2,5 kg/m ²	1 756,000	m ²	0,62		1 088,72	0,00	1 088,72
22	221	57323-1111	Postrek živých spojovaci z cestnej emulzie do 0,8 kg/m ²	4 785,000	m ²	0,16		765,60	0,00	765,60
23	221	57674-1111	Betón asfaltový tr. 1 stred. ABS, hrubozr. ABH š. do 3 m hr. 4 cm	2 112,000	m ²	4,90		10 348,80	0,00	10 348,80

Rozpočet

Konverzný kurz (SKK/EUR) = 30,1260

Por. číslo	Kód cenníka	Kód položky	Popis položky, stavebného dielu, remesla, výkaz-výmer	Množstvo výmera	Memá jednotka	J. Cena EUR	J. Cena SKK	Konštrukcie a práce	Špecifikovaný materiál	Cena spolu EUR
24	221	57715-2213	Betón asfaltový tr. 2 stred. ABS, hrub. ABH, ABJ š. nad 3 m hr. 6 cm	2 250,000	m2	6,26		14 085,00	0,00	14 085,00
25	221	59914-1111	Výplň škár medzi cestnými panelmi živíchnou zálievkou	426,000	m	0,98		417,48	0,00	417,48
5 - KOMUNIKÁCIE spolu :										
8 - RÚROVÉ VEDEDENIA										
26	271	87135-3121	Montáž potrubia z kanál. núr tvr. PVC DN200, cez betón.múir regulácie 4ks	6,000	m	0,34		2,04	0,00	2,04
27	MAT	286 102210	Rúrka tlaková PVC d225x8,6x6000 hrdľovaná (4x1500mmm)	1,000	kus	61,37		0,00	61,37	61,37
8 - RÚROVÉ VEDEDENIA spolu :										
9 - OSTATNÉ KONŠTRUKCIE A PRÁCE										
28	221	91656-1111	Osadenie cestného obrubníka betónového do lôžka z betónu s	426,000	m	2,94		1 252,44	0,00	1 252,44
29	221	91699-1112	Monolitické priekop. Žľaby, tvarovky TBM 12-60, š 60cm, dl 50cm	104,000	m	11,52		0,00	1 198,08	1 198,08
30	MAT	592 174120	Obrubník cestný, 150/250/1000	426,000	kus	2,98		0,00	1 269,48	1 269,48
31	311	91810-1111.	Lôžko pod rigol z tvaroviek	9,000	m3	55,88		502,92	0,00	502,92
32	013	97908-1111	Odvoz sute a vybúraných hmôt na skládku do 1 km	650,000	t	5,60		3 640,00	0,00	3 640,00
33	013	97908-1121	Odvoz sute a vybúraných hmôt na skládku každý ďalší 1 km	5 400,000	t	0,20		1 080,00	0,00	1 080,00
34	013	97913-1409.	Poplatok za skládku sute	650,000	t	8,40		5 460,00	0,00	5 460,00
35	221	99822-3011	Presun hmôt pre komunikácie, kryt dlaždený	3 064,636	t	3,50		10 726,23	0,00	10 726,23
9 - OSTATNÉ KONŠTRUKCIE A PRÁCE spolu :										
PRÁCE A DODÁVKY HSY spolu :										
							22 661,59	2 467,56	2 467,56	25 129,15
							101 295,60	2 528,93	2 528,93	103 824,53
							101 295,60	2 528,93	2 528,93	103 824,53
Rozpočet celkom :										

Odberteľ: Obec Kysucký Lieskovec

Projektant: STUDIO A.P., s.r.o., Rudinská cesta č. 901, 024 01 Kysucké Nové Mesto

Dodávateľ: Eiffage Construction SR, s.r.o. Bratislava

Spracoval: Ing. Martin Gula

JKSO :

Dátum:

Stavba :SO 302 R MIESTNE KOMUNIKÁCIE - ÚSEK 2

Rozpočet

Konverzný kurz (SKK/EUR) = 30,1260

Por. číslo	Kód cenníka	Kód položky	Popis položky, staviteľného diela, remesla, výkaz-výmer	Množstvo výmera	Merná jednotka	J. Cena EUR	J. Cena SKK	Konštrukcie a práce	Špecifikovaný materiál	Cena spolu EUR
PRÁCE A DODÁVKY HSV										
1 - ZEMNE PRÁCE										
1	221	11310-7143	Odstránenie podkladov alebo krytov živých tr. do 15 cm, do 200 m ²	8,000	m ²	4,42	35,36		0,00	35,36
2	221	11310-7232	Odstránenie podkladov alebo krytov z betónu prost. hr. 200	8,000	m ²	3,74	29,92		0,00	29,92
3	272	11310-7322	Odstránenie podkl. alebo krytov z kameniva drv. hr. nad 10 do 20 cm	8,000	m ²	2,56	20,48		0,00	20,48
4	272	11315-1415	Frézovanie živ. krytu hr.90mm	853,000	m ²	5,65	4 819,45		0,00	4 819,45
5	272	13130-1101	Hĺbenie jám nezapaž. v hom. tr. 4 do 100 m ³	3,000	m ³	6,29	18,87		0,00	18,87
6	272	13130-1109	Príplatok za lepiivosť horniny tr.4	3,000	m ³	0,78	2,34		0,00	2,34
7	272	16270-1105	Vodorovné premiestnenie výkopu do 10000 m hom. tr. 1-4	3,000	m ³	3,90	11,70		0,00	11,70
8	272	16270-1109	Príplatok za kazových ďalších 1000 m nad 10000 m hom. tr. 1-4	15,000	m ³	1,19	17,85		0,00	17,85
9	272	17120-1201	Uloženie sypaniny na skládku	3,000	m ³	0,39	1,17		0,00	1,17
10	013	97913-1409	Poplatok za skládku zeminy	3,000	m ³	9,52	28,56		0,00	28,56
11	272	18110-1102	Úprava pláne v zárezoch v hom. tr. 1-4 so zhutnením	8,000	m ²	0,23	1,84		0,00	1,84
							4 987,54		0,00	4 987,54
5 - KOMUNIKÁCIE										
12	221	56480-1111.	Dosypávka nenamrzavého materiálu	2,768	m ²	0,72	1,99		0,00	1,99
13	221	56485-1111	Úprava plôch štrkodivnou hr.150mm	0,798	m ²	2,25	1,80		0,00	1,80
14	221	56486-1111.	Podklad zo štrkodivte hr. 20 cm	8,000	m ²	2,90	23,20		0,00	23,20
15	221	56516-4111	Podklad z obalovaného kameniva OK I hr. 80mm š do 3 m	8,000	m ²	6,54	52,32		0,00	52,32
16	221	56713-2113.	Podklad z kameniva spevn. cementom KZC 1, hr. 18 cm	8,000	m ²	7,14	57,12		0,00	57,12
17	272	57311-1115	Postrek živ. infiltrčný s posypom kam. z asfaltu 2,5 kg/m ²	8,000	m ²	0,62	4,96		0,00	4,96
18	221	57323-1111	Postrek živčiny spojovaci z cestnej emulzie do 0,8 kg/m ²	1 722,000	m ²	0,16	275,52		0,00	275,52
19	221	57674-1111	Betón asfaltový tr. 1 stred. ABS, hrubozr. ABH š. do 3 m hr. 4 cm	861,000	m ²	4,90	4 218,90		0,00	4 218,90
20	221	57715-2213	Betón asfaltový tr. 2 stred. ABS, hrub. ABH, ABJ š. nad 3 m hr. 6 cm	861,000	m ²	6,26	5 389,86		0,00	5 389,86
21	221	59914-1111	Výplň škar medzi cestnými panelmi živčinou zálievkou	183,000	m	0,98	179,34		0,00	179,34
							10 205,01		0,00	10 205,01
8 - RÚROVÉ VEDEDENIA										
22	271	87135-3121	Montáž potrubia z kanaliz. rúr tvr. PVC otv. výk. DN200 + dodávka	4,000	m	0,34	1,36		0,00	1,36
23	271	89594-1311	Zhot. vpusti uličnej + dodávka, typ UV DN450 s kalovým prehĺbením	4,000	kus	124,74	498,96		0,00	498,96

Rozpočet

Konverzný kurz (SKK/EUR) = 30,1260

Por. číslo	Kód cenníka	Kód položky	Popis položky, stavebného diela, remesla, výkaz-výmer	Množstvo výmera	Merná jednotka	J. Cena EUR	J. Cena SKK	Konštrukcie a práce	Špecifikovaný materiál	Cena spolu EUR
8 - RÚROVÉ VEDEDNIA spolu :										
9 - OSTATNÉ KONŠTRUKCIE A PRÁCE										
24	013	97908-1111	Odvoz sute a vyburaných hmôt na skládku do 1 km	65,000	t	5,60		364,00	0,00	364,00
25	013	97908-1121	Odvoz sute a vyburaných hmôt na skládku každý ďalší 1 km	950,000	t	0,20		190,00	0,00	190,00
26	013	97913-1409	Poplatok za skládku sute	65,000	t	8,40		546,00	0,00	546,00
27	221	99822-3011	Presun hmôt pre komunikácie, kryt diaždený	240,250	t	3,50		840,88	0,00	840,88
								1 940,88	0,00	1 940,88
								17 633,75	0,00	17 633,75
								17 633,75	0,00	17 633,75
Rozpočet celkom :										

Odberteľ: Obec Kysucký Lieskovec

Projektant: STUDIO A.P.P., s.r.o., Rudinská cesta č. 901, 024 01 Kysucké Nové Mesto

Dodávateľ: Eiffage Construction SR, s.r.o. Bratislava

Spracoval: Ing. Martin Gula

JKSO :

Dátum:

Stavba :SO 303 N TRVALÉ DOPRAVNE ZNAČENIE

Rožpočet

Konverzný kurz (SKK/EUR) = 30,1260

Por. číslo	Kód cenníka	Kód položky	Popis položky, stavebného dielu, remesla, výkaz-výmer	Množstvo výmera	Mená jednotka	J. Cena EUR	J. Cena SKK	Konštrukcie a práce	Špecifikovaný materiál	Cena spolu EUR
PRÁCE A DODÁVKY HSV										
1 - ZEMNE PRÁCE										
1	272	13330-1101	Hĺbenie šachtíet v horn. tr. 4 do 100 m3	2,250 m3		22,37		50,33	0,00	50,33
2	272	13330-1109	Príplatok za lepivosť horniny tr.4	2,250 m3		3,38		7,61	0,00	7,61
3	272	16270-1105	Vodorovné premiestnenie výkopu do 10000 m horn. tr. 1-4	2,250 m3		3,90		8,78	0,00	8,78
4	272	16270-1109	Príplatok za každých ďalších 1000 m nad 10000 m horn. tr. 1-4	11,250 m3		1,19		13,39	0,00	13,39
5	272	17120-1201	Uloženie sypatiny na skládku	2,250 m3		0,39		0,88	0,00	0,88
								80,99	0,00	80,99
2 - ZÁKLADY										
6	211	27531-1116	Základové pátky z betónu prosieho tr. B 20 (C16/20) , cement portl.	2,250 m3		60,18		135,41	0,00	135,41
7	MAT	313 2A1521	Slúpk AL profilovaný	18,000 kus		12,61		0,00	226,98	226,98
								135,41	226,98	362,39
9 - OSTATNÉ KONŠTRUKCIE A PRÁCE										
8	221	91400-1111	Osadenie zvislých cest. dopr. značiek na slúpk, konzoly alebo objekty	18,000 kus		9,30		167,40	0,00	167,40
9	221	91571-1111	V1a š.125mm - plná	320,000 m		0,50		160,00	0,00	160,00
10	221	91571-1111.	V 2b š.125mm - prerušovaná 1,5/1,5	36,000 m		0,50		18,00	0,00	18,00
11	221	91571-2111	V 4 š.250mm - plná	584,000 m		0,87		508,08	0,00	508,08
12	221	91571-2111.	V 4 š.250mm - prerušovaná 0,5/0,5	247,000 m		0,87		214,89	0,00	214,89
13	221	91571-2211	V 5a š.0,5m	3,000 m		1,64		4,92	0,00	4,92
14	221	91571-2211..	Z 6a 3ks - 5,50mx3ks	16,500 m		29,35		484,28	0,00	484,28
15	221	91572-1111	V 11 BUS	72,000 m2		3,45		248,40	0,00	248,40
16	221	91572-1111..	V 13 čistá plocha	26,000 m2		3,45		89,70	0,00	89,70
17	221	91579-1112	V 6a 0,5m - čistá plocha	42,000 m2		3,45		144,90	0,00	144,90
18	221	96600-6132	Odstránenie dopravných značiek so slúpkami s bet. pátkami	2,000 kus		4,65		9,30	0,00	9,30
19	221	96600-6211	Odstránenie zvislých dopravných značiek zo slúpkov alebo konzol	2,000 kus		4,65		9,30	0,00	9,30
20	013	97913-1409	Poplatok za skládku zeminy	4,050 m3		5,60		22,68	0,00	22,68
21	MAT	404 -1	A6	6,000 kus		26,65		0,00	159,90	159,90
22	MAT	404 -2	P1	2,000 kus		36,78		0,00	73,56	73,56
23	MAT	404 -3	P2	1,000 kus		49,09		0,00	49,09	49,09

Rozpočet

Konverzný kurz (SKK/EUR) = 30,1260

Por. číslo	Kód cenníka	Kód položky	Popis položky, stavebného dielu, remesla, výkaz-výmer	Množstvo výmera	Memá jednotka	J. Cena EUR	J. Cena SKK	Konštrukcie a práce	Špecifikovaný materiál	Cena spolu EUR
24	MAT	404-4	P8	1,000 kus		27,42		0,00		27,42
25	MAT	404-5	P13	3,000 kus		27,42		0,00		82,26
26	MAT	404-6	B2	1,000 kus		29,82		0,00		29,82
27	MAT	404-7	IP3b	1,000 kus		20,86		0,00		20,86
28	MAT	404-8	IP6	6,000 kus		27,42		0,00		164,52
							2 081,85	2 298,25	607,43	2 689,28
							2 298,25	2 298,25	834,41	3 132,66
							2 298,25	2 298,25	834,41	3 132,66

9 - OSTATNÉ KONŠTRUKCIE A PRÁCE spolu :
PRÁCE A DODÁVKY HSV spolu :
Rozpočet celkom :

Odberateľ: Obec Kysucký Lieskovec

Projektant: STUDIO A.P.P., s.r.o., Rudinská cesta č. 901, 024 01 Kysucké Nové Mesto

Dodávateľ: Eifage Construction SR, s.r.o. Bratislava

Spracoval: Ing. Martin Guľa

JKSO :

Dátum:

Stavba :SO 401 R CHODNÍK K DOMU KULTÚRY

Rozpočet

Konverzný kurz (SKK/EUR) = 30,1260

Por. číslo	Kód cenníka	Kód položky	Popis položky, stavebného diela, remesia, výkaz-výmer	Množstvo výmera	Merná jednotka	J. Cena EUR	J. Cena SKK	Konštrukcie a práce	Špecifikovaný materiál	Cena spolu EUR
PRÁCE A DODÁVKY HSV										
1 - ZEMNE PRÁCE										
1	272	11310-6241	Rozobratie dlažby vozov. z cestných panelov	253,500	m ²	0,74		187,59		187,59
2	221	11310-7143	Odstránenie podkladov alebo krytov živých hr. do 15 cm, do 200 m ²	253,000	m ²	4,42		1 118,26		1 118,26
3	221	11310-7232	Odstránenie podkladov alebo krytov z betónu prost. hr. 200	253,000	m ²	3,74		946,22		946,22
4	272	11320-1111	Výrhanie bet.obrubby	24,000	m	1,73		41,52		41,52
5	272	11320-2111	Výrhanie kamennej obruby	18,000	m	1,02		18,36		18,36
6	272	12110-1102	Odhumsovanie hr. 150 mm, 13 m ²	2,000	m ³	9,19		18,38		18,38
7	272	13130-1101	Hĺbenie jám nezapaž. v horn. tr. 4 do 100 m ³	16,000	m ³	6,29		100,64		100,64
8	272	13130-1109	Príplatok za lepivosť horminy tr.4	16,000	m ³	0,78		12,48		12,48
9	272	16270-1105	Vodorovné premiestnenie výkopu do 10000 m horn. tr. 1-4	16,000	m ³	3,90		62,40		62,40
10	272	16270-1109	Príplatok za každých ďalších 1000 m nad 10000 m horn. tr. 1-4	80,000	m ³	1,19		95,20		95,20
11	272	17120-1201	Uloženie sypaniny na skládku	16,000	m ³	0,39		6,24		6,24
12	013	97913-1409	Poplatok za skládku zeminy	28,800	m ³	9,52		274,18		274,18
13	272	18110-1102	Úprava pláne v zárezoch v horn. tr. 1-4 so zhutnením	548,000	m ²	0,23		126,04		126,04
								3 007,51	0,00	3 007,51
5 - KOMUNIKÁCIE										
15	221	56480-1111.	Dosypávka nenamrzavého materiálu	40,000	m ²	0,72		28,80		28,80
16	221	56480-1112	Podklad zo štrkodrite hr. 4 cm, tr. 0-8 mm	548,000	m ²	0,85		465,80		465,80
17	221	56485-1111	Podklad zo štrkodrite hr. 15 cm, tr. 8-32 mm	548,000	m ²	2,25		1 233,00		1 233,00
18	221	59621-1133	Kladenie zámkovej dlažby pre chodcov hr. 6 cm	548,000	m ²	3,42		1 874,16		1 874,16
19	MAT	592 457160	Dlažba betónová CITYTOP-šivá hr.6cm	558,960	m ²	6,30		0,00	3 521,45	3 521,45
								3 601,76	3 521,45	7 123,21
6 - ÚPRAVY POVRCHOV, PODLAHY, VÝPLNE										
20	011	63131-2611	Betónová rampa pre imobilných, betón C30/37 (6,0x1,5x0,35m/2=1,58m ³) vrátane zámoč. Výrobkov podľa STN - zábradlie po oboch stranách dl. 12,0 m	2,000	m ³	71,30		142,60	0,00	142,60
6 - ÚPRAVY POVRCHOV, PODLAHY, VÝPLNE spolu :										
								142,60	0,00	142,60
9 - OSTATNÉ KONŠTRUKCIE A PRÁCE										
21	221	91656-1111	Osadenie zahonového obrubníka	235,000	m	2,94		690,90	0,00	690,90

Rozpočet

Konverzný kurz (SKK/EUR) = 30,1260

Por. číslo	Kód cenníka	Kód položky	Popis položky, stavebného dielu, remesia, výkaz-výmer	Množstvo výmera	Merná jednotka	J. Cena EUR	J. Cena SKK	Konštrukcie a práce	Špecifikovaný materiál	Cena spolu EUR
24	MAT	592-174-120	Obrubník zahonový 50/200/1000	235,000	kus	1,97		0,00	462,95	462,95
25	013	97908-1111	Odvoz sute a vybráňaných hmôt na skládku do 1 km	210,000	t	5,60		1 176,00	0,00	1 176,00
26	013	97908-1121	Odvoz sute a vybráňaných hmôt na skládku každý ďalší 1 km	2 500,000	t	0,20		500,00	0,00	500,00
27	013	97913-1409.	Poplatok za skládku sute	210,000	t	8,40		1 764,00	0,00	1 764,00
28	221	99822-3011	Presun hmôt pre komunikácie, kyt' diaždený	361,583	t	3,50		1 265,54	0,00	1 265,54
9 - OSTATNÉ KONŠTRUKCIE A PRÁCE spolu :										
								5 396,44	462,95	5 859,39
PRÁCE A DODÁVKY HSV spolu :										
								12 148,31	3 984,40	16 132,71
Rozpočet celkom :										
								12 148,31	3 984,40	16 132,71

Odberateľ: Obec Kysucký Lieskovec

Projektant: STUDIO A.P.P., s.r.o., Ruciňská cesta č. 901, 024 01 Kysucké Nové Mesto

Dodávateľ: Eifage Construction SR, s.r.o. Bratislava

Stavba :SO 402 R CHODNÍK KU KOSTOLU

Spracoval: Ing. Marín Gula

JKSO :

Dátum:

Rozpočet

Konverzný kurz (SKK/EUR) = 30,1260

Por. číslo	Kód cenníka	Kód položky	Popis položky, stavebného dielu, remesla, výkaz-výmer	Množstvo výmera	Merná jednotka	J. Cena EUR	J. Cena SKK	Konštrukcie a práce	Špecifikovaný materiál	Cena spolu EUR
PRÁCE A DODÁVKY HSV										
1 - ZEMNE PRÁCE										
1	221	11310-7142	Odstránenie podkladov alebo krytov živýchých hr. do 10 cm, do 200 m ²	340,000	m ²	2,65		901,00	0,00	901,00
2	272	11320-2111	Vyrhanie kamennej obruby	202,000	m	1,02		206,04	0,00	206,04
3	272	18110-1102	Úprava pláne v zárezoch v horn. tr. 1-4 so zhutnením	334,000	m ²	0,23		76,82	0,00	76,82
										1 183,86
5 - KOMUNIKÁCIE										
4	221	56480-1111.	Dosypávka nenamrzavého materiálu hr. 10 mm, fr. 0-22 mm	200,000	m ²	0,72		144,00	0,00	144,00
5	221	56480-1112	Podklad zo štrkodite hr. 4 cm, fr. 0-8 mm	334,000	m ²	0,85		283,90	0,00	283,90
6	221	56485-1111	Podklad zo štrkodite hr. 15 cm, 8-32 mm	334,000	m ²	2,25		751,50	0,00	751,50
7	221	59621-1133	Kladenie zámkovej dlažby pre chodcov hr. 6 cm	334,000	m ²	3,42		1 142,28	0,00	1 142,28
8	MAT	592 457160	Dlažba betónová CITYTOP-siva hr. 6 cm	340,680	m ²	6,30		0,00	2 146,28	2 146,28
										2 321,68
9 - OSTATNÉ KONŠTRUKCIE A PRÁCE										
9	221	91656-1111	Osadenie zahonového obrubníka	195,000	m	2,94		573,30	0,00	573,30
10	221	91746-1111	Osadenie betonového obrubníka	200,000	m	4,34		868,00	0,00	868,00
11	MAT	592 174100	Obrubník betonový cestný, 150/250/1000	200,000	kus	2,98		0,00	596,00	596,00
12	MAT	592 174120	Obrubník zahonový 50/200/1000	195,000	kus	1,97		0,00	384,15	384,15
13	013	97908-1111	Odvoz suite a vyburaných hmôt na skládku do 1 km	86,000	t	5,60		481,60	0,00	481,60
14	013	97908-1121	Odvoz suite a vyburaných hmôt na skládku každý ďalší 1 km	1 120,000	t	0,20		224,00	0,00	224,00
15	013	97913-1409.	Poplatok za skládku suite	86,000	t	8,40		722,40	0,00	722,40
16	221	99822-3011	Presun hmôt pre komunikácie, kryt dlaždený	276,594	t	3,50		968,08	0,00	968,08
										3 837,38
										7 342,92
										7 342,92
										3 126,43
										3 126,43
										10 469,35
										10 469,35
9 - OSTATNÉ KONŠTRUKCIE A PRÁCE spolu :										
PRÁCE A DODÁVKY HSV spolu :										
Rozpočet celkom :										

Odberateľ: Obec Kysucký Lieskovec

Projektant: STUDIO A.P.P., s.r.o., Rudínská cesta č. 901, 024 01 Kysucké Nové Město

Dodávateľ: Effiage Construction SR, s.r.o. Bratislava

Stavba :SO 403 R CHODNÍK K ZŠ

Spracoval: Ing. Marín Guľa

JKSO :

Dátum:

Rozpočet

Konverzný kurz (SKK/EUR) = 30,1260

Por. číslo	Kód cenníka	Kód položky	Popis položky, stavebného dielu, remesla, výkaz-výmer	Množstvo výmera	Memá jednotka	J. Cena EUR	J. Cena SKK	Konštrukcie a práce	Špecifikovaný materiál	Cena spolu EUR
PRÁCE A DODÁVKY HSV										
1 - ZEMNIE PRÁCE										
1	272	12110-1102	Odhumsovanie hr. 150 mm, 238,126 m ²	25,000	m ³	9,19		229,75	0,00	229,75
2	272	13130-1101	Hĺbenie jám nezapaž. v horn. tr. 4 do 100 m ³	71,000	m ³	6,29		446,59	0,00	446,59
3	272	13130-1109	Príplatok za lepivosť hominy tr.4	71,000	m ³	0,78		55,38	0,00	55,38
4	272	16270-1105	Vodorovné premiestnenie výkopu do 10000 m horn. tr. 1-4	75,000	m ³	3,90		292,50	0,00	292,50
5	272	16270-1109	Príplatok za každých ďalších 1000 m nad 10000 m horn. tr. 1-4	553,000	m ³	1,19		658,07	0,00	658,07
6	272	17120-1201	Uloženie sypaniny na skládku	75,000	m ³	0,39		29,25	0,00	29,25
7	013	97913-1409	Poplatok za skládku zeminy	174,000	m ³	9,52		1 656,48	0,00	1 656,48
8	272	18110-1102	Úprava pláne v zárezoch v horn. tr. 1-4 so zhutnením	646,000	m ²	0,23		148,58	0,00	148,58
9	001	18130-1101	Zahumsovanie hr. 150 mm (87+24+13+34+11+28+41 = 238m ²)	36,000	m ³	5,82		209,52	0,00	209,52
								3 726,12	0,00	3 726,12
10	271	35523-1111	D + M uličnej vpuste	3,000	ks	0,00		0,00	0,00	0,00
								0,00	0,00	0,00
3 - ZVISLÉ A KOMPLETNÉ KONŠTRUKCIE										
3 - ZVISLÉ A KOMPLETNÉ KONŠTRUKCIE spolu :										
5 - KOMUNIKÁCIE										
11	221	56480-1111.	Dospávka nenařiz. materiálu, řr. 0-22mm, řr. 0,14x182+0,04x349=40m ³	531,000	m ²	0,72		382,32	0,00	382,32
12	221	56480-1112	Podklad zo štrkodřte řr. 4 cm, řr. 0-8 mm	646,000	m ²	0,85		549,10	0,00	549,10
13	221	56485-1111	Podklad zo štrkodřte řr. 15 cm, řr. 8-32 mm	646,000	m ²	2,25		1 453,50	0,00	1 453,50
14	221	59621-1113	Kľadenie zámřkovej dľazby pre nevidiacich řr. 8 cm	21,150	m ²	3,45		72,97	0,00	72,97
15	221	59621-1133	Kľadenie zámřkovej dľazby pre chodcov řr. 6 cm	629,000	m ²	3,42		2 151,18	0,00	2 151,18
16	MAT	592 456530	Dľazba betónová červená s výstupkami	7,150	m ²	14,10		0,00	100,82	100,82
17	MAT	592 456810	Dľazba betónová sivá s dľazkami	14,000	m ²	13,19		0,00	184,66	184,66
18	MAT	592 457160	Dľazba betónová CITYTOP-sivá	641,580	m ²	6,30		0,00	4 041,95	4 041,95
19	221	59914-1111	Výplň šķár medzi cestnými panelmi živitřnou zálievkou	143,000	m	0,98		140,14	0,00	140,14
								4 749,21	4 327,43	9 076,64
8 - RŮROVÉ VEDENIA										
20	271	87135-3121	Montáž potrubia z kanaliz. řúr řr. PVC otv. výř. DN200	8,000	m	0,34		2,72	0,00	2,72
21	MAT	286 102210	Rurka řlaková PVC DN 200	8,000	m	4,76		0,00	38,08	38,08

Rozpočet

Konverzný kurz (SKK/EUR) = 30,1260

Por. číslo	Kód cenníka	Kód položky	Popis položky, stavebného dielu, remesla, výkaz-výmer	Množstvo výmera	Memória jednotka	J. Cena EUR	J. Cena SKK	Konštrukcie a práce	Špecifikovaný materiál	Cena spolu EUR
22	271	89594-1311	Zhot. vpusť uličnej z bet. dielcov typ UVB-50	3,000 kus	3,000 kus	27,30		81,90	0,00	81,90
23	MAT	286 5A2555	Vpusť uličný, typ UV DN450 s kalovým prehĺbením, v plnom zložení	3,000 kus	3,000 kus	80,64		0,00	241,92	241,92
<p align="center">8 - RÚROVÉ VEDEDENIA spolu :</p>										
<p>9 - OSTATNÉ KONŠTRUKCIE A PRÁCE</p>										
24	221	91656-1111	Osadenie zahonového obrubníka	375,000 m		2,94		1 102,50	0,00	1 102,50
25	221	91699-1114	M+D odvodn. žlabu DN200 s bet.liat.mrežou, ACO DRAIN N100, zat. C250	28,000 m		17,74		496,72	0,00	496,72
26	221	91746-1111	Osadenie cestného obrubníka	143,000 m		4,34		620,62	0,00	620,62
27	MAT	592 174100	Obrubník betonový cestný, 150/250/1000	143,000 kus		2,98		0,00	426,14	426,14
28	MAT	592 174120	Obrubník zahonový 50/200/1000	375,000 kus		1,97		0,00	738,75	738,75
31	221	99822-3011	Presun hmôt pre komunikácie, kryt diazdený	558,298 t		3,50		1 954,04	0,00	1 954,04
<p>9 - OSTATNÉ KONŠTRUKCIE A PRÁCE spolu :</p>										
<p>PRÁCE A DODÁVKY HSV spolu :</p>										
<p>Rozpočet celkom :</p>										
								4 173,88	1 164,89	5 338,77
								12 733,83	5 772,32	18 506,15
								12 733,83	5 772,32	18 506,15

Odberteľ: Obec Kysucký Lieskovec

Projektant: STUDIO A.P.P., s.r.o., Rudinská cesta č. 901, 024 01 Kysucké Nové Mesto

Dodávateľ: Eiffage Construction SR, s.r.o. Bratislava

Stavba : SO 501 N ZASTÁVKA MHD - SMIER ČADCA

Spracoval: Ing. Martin Gula

JKSO :

Dátum:

Zadanie

Konverzný kurz (SKK/EUR) = 30,1260

Por. číslo	Kód cenníka	Kód položky	Popis položky, stavebného dielu, remesla, výkaz-výmer	Množstvo výmera	Merná jednotka	J. Cena EUR	J. Cena SKK	Konštrukcie a práce	Špecifikovaný materiál	Cena spolu EUR
PRÁCE A DODÁVKY HSV										
1 - ZEMNE PRÁCE										
1	221	11310-7143	Odstánenie podkladov alebo krytov živých hr. 20 cm, 6.6t, 3m3	13,750 m2		4,42		60,78	0,00	60,78
2	221	11310-7232	Odstánenie podkladov alebo krytov z betónu prost. hr. 300, 9t, 5m3	15,000 m2		3,74		56,10	0,00	56,10
3	272	11310-7322	Odstánenie podkl. alebo krytov z kameniva drv. hr. 150 mm, 19,7t, 11 m3	73,000 m2		2,56		186,88	0,00	186,88
4	272	13130-1101	Hĺbenie jám nezapaž. v horn. tr. 4 do 100 m3	45,000 m3		6,29		283,05	0,00	283,05
5	272	13130-1109	Príplatok za lepiivosť horniny tr.4	45,000 m3		0,78		35,10	0,00	35,10
6	272	16270-1105	Vodorovné premiestnenie výkopu do 10000 m horn. tr. 1-4	45,000 m3		3,90		175,50	0,00	175,50
7	272	16270-1109	Príplatok za každých ďalších 1000 m nad 10000 m horn. tr. 1-4	210,000 m3		1,19		249,90	0,00	249,90
8	272	17120-1201	Uloženie sypaniny na skládku	45,000 m3		0,39		17,55	0,00	17,55
9	013	97913-1409	Poplatok za skládku zeminy	85,000 m3		9,52		809,20	0,00	809,20
10	272	17410-1101	Zásyp zhutnený jám, rýh, šachiet alebo okolo objektu	9,000 m3		1,44		12,96	0,00	12,96
11	272	18110-1102	Úprava pláne v zárezoch v horn. tr. 1-4 so zhutnením	108,000 m2		0,23		24,84	0,00	24,84
								1 911,86	0,00	1 911,86
5 - KOMUNIKÁCIE										
12	221	56485-1111	Podklad zo štrkordle hr. 15 cm, tr. 32-64 mm	102,000 m2		2,25		229,50	0,00	229,50
13	221	56713-2111	Podklad z kameniva spevn. cementom KZC 1, hr. 15 cm	100,000 m2		6,39		639,00	0,00	639,00
14	221	58113-1115	Kyt cementobet. komun. skup. 4 hr. 20 cm + malta CEM hr. 3cm	76,000 m2		10,14		770,64	0,00	770,64
15	221	59621-1120	Kladenie kamennej diažby 100/100/100	76,000 m2		3,64		276,64	0,00	276,64
16	MAT	592 450010	Diažba kamenná 100/100/100	77,520 m2		14,00		0,00	1 085,28	1 085,28
								1 915,78	1 085,28	3 001,06
6 - ÚPRAVY POVRCHOV, PODLAHY, VÝPLNE										
17	011	63136-2021	Výstuž betónových mazanín zo zvarovaných sietí Kaří 6x6 mm 86m2	0,228 t		771,98		0,00	176,01	176,01
								0,00	176,01	176,01
9 - OSTATNÉ KONŠTRUKCIE A PRÁCE										
18	221	91571-2211	Osadenie obrubníka betónového cestného, betón cestný C30/B7 XF3	43,000 m		1,64		70,52	0,00	70,52
19	MAT	592 174100	Obrubník betónový cestný bez skosenia 150/260/1000	43,000 kus		2,72		0,00	116,96	116,96
20	221	91746-1111	Osadenie chodníka obrubníka zastavkového, betón C16/20	16,000 m		4,34		69,44	0,00	69,44
21	MAT	592 174320	Obrubník betónový zastavkový, 400/290/1000	16,000 kus		4,76		0,00	76,16	76,16

Zadanie

Konverzný kurz (SKK/EUR) = 30,1260

Por. číslo	Kód cenníka	Kód položky	Popis položky, stavebného dielu, remesla, výkaz-výmer	Množstvo výmera	Memá jednotka	J. Cena EUR	J. Cena SKK	Konštrukcie a práce	Špecifikovaný materiál	Cena spolu EUR
22	013	97908-1111	Odvoz sute a vybraných hmôt na skládku do 1 km	16,230 t		5,60		90,89	0,00	90,89
23	013	97908-1121	Odvoz sute a vybraných hmôt na skládku každý ďalší 1 km	210,000 t		0,20		42,00	0,00	42,00
24	013	97913-1409.	Poplatok za skládku sute	16,230 t		8,40		136,33	0,00	136,33
25	221	99822-3011	Presun hmôt pre komunikácie, kryt, dlaždený	128,983 t		3,50		451,44	0,00	451,44
<p>9 - OSTATNÉ KONŠTRUKCIE A PRÁCE spolu : PRÁCE A DODÁVKY HSV spolu : Rozpočet celkom :</p>										
								860,62	193,12	1 053,74
								4 688,26	1 454,41	6 142,67
								4 688,26	1 454,41	6 142,67

Odberateľ: Obec Kysucký Lieskovec

Projektant: STUDIO A.P.P., s.r.o., Rudinská cesta č. 901, 024 01 Kysucké Nové Mesto

Dodávateľ: Eiffage Construction SR, s.r.o. Bratislava

Stavba :SO 502 N ZASTÁVKA MHD - SMER ŽILINA

Zadanie

Konverzný kurz (SKK/EUR) =

Por. číslo	Kód cenníka	Kód položky	Popis položky, stavebného diela, remesla, výkaz-výmer	Množstvo výmera	Merná jednotka	J. Cena EUR	Cena spolu EUR
------------	-------------	-------------	---	-----------------	----------------	-------------	----------------

PRÁCE A DODÁVKY HSV

1 - ZEMNE PRÁCE

1	221	11310-7143	Odstránenie podkladov alebo krytov živých hr. 20 cm, 0,7 m ³	3,300	m ²	4,42	14,59
2	221	11310-7232	Odstránenie podkladov alebo krytov z betónu prost. hr. 300, 1m ³	3,500	m ²	3,74	13,09
3	272	12110-1102	Odstránenie humusu hr. 150 mm, 85 m ²	13,000	m ³	9,19	119,47
4	272	13130-1101	Hĺbenie jám nezapaž. v horn. tr. 4 do 100 m ³	28,000	m ³	6,29	176,12
5	272	13130-1109	Priplatok za ľepivosť horniny tr.4	28,000	m ³	0,78	21,84
6	272	16270-1105	Vodorovné premiestnenie výkopu do 10000 m horn. tr. 1-4	45,000	m ³	3,90	175,50
7	272	16270-1109	Priplatok za každých ďalších 1000 m nad 10000 m horn. tr. 1-4	210,000	m ³	1,19	249,90
8	272	17120-1201	Uloženie sypaniny na skládku	45,000	m ³	0,39	17,55
9	013	97913-1409	Poplatok za skládku zeminy	75,000	m ³	9,52	714,00
10	272	18110-1102	Úprava pláne v zárezoch v horn. tr. 1-4 so zhutnením	110,000	m ²	0,23	25,30
							1 527,36

5 - KOMUNIKÁCIE

11	221	56480-1111	Dosypávka nenamrzavého materiálu, planimetrov. z pričných rezov	6,000	m ³	12,51	75,06
12	221	56485-1111	Podklad zo štrkodite hr. 15 cm, fr. 32-64 mm	106,000	m ²	2,25	238,50
13	221	56713-2111	Podklad z kameniva spevn. cementom KZC 1, hr. 15 cm	99,000	m ²	6,39	632,61
14	221	58113-1115	Kryt cementobet. komunikácií skup. 4 hr. 20 cm + malta CBM hr. 3cm	79,000	m ²	10,14	801,06
15	221	59621-1120	Kladenie kamennej diaľby 100/100/100	79,000	m ²	3,64	287,56
16	MAT	592 450010	Dlažba kamenná 100/100/100	80,580	m ²	14,00	1 128,12
							3 162,91

5 - KOMUNIKÁCIE spolu :

6 - ÚPRAVY POVRCHOV, PODLAHY, VÝPLNE

17	011	63136-2021	Výstuž betónových mazanín zo zvarovaných sietí Kari 6x6, 88m ²	0,150	t	771,98	115,80
							115,80

6 - ÚPRAVY POVRCHOV, PODLAHY, VÝPLNE spolu :

9 - OSTATNÉ KONŠTRUKCIE A PRÁCE

18	221	91571-2211	Osadenie obrubníka betónového cestného, betó cestný C30/37 XF3	39,000	m	1,64	63,96
19	MAT	592 174100	Obrubník betónový cestný bez skosenia, 150/260/1000	39,000	kus	2,72	106,08
20	221	91746-1111	Osadenie chodníka, obrubníka zastavkového, betón cestný C16/20	14,000	m	4,34	60,76
21	MAT	592 174320	Obrubník betónový zastavkový, 400/290/100	14,000	kus	4,76	66,64

Zadanie

Konverzný kurz (SKK/EUR) =

Por. číslo	Kód cenníka	Kód položky	Popis položky, stavebného dielu, remesia, výkaz-výmer	Množstvo výmera	Merná jednotka	J. Cena EUR	Cena spolu EUR
22	013	97908-1111	Odvoz sute a vyburaných hmôt na skládku do 1 km	4,000	t	5,60	22,40
23	013	97908-1121	Odvoz sute a vyburaných hmôt na skládku každý ďalší 1 km	56,000	t	0,20	11,20
24	013	97913-1409	Poplatok za skládku sute	4,000	t	8,40	33,60
25	221	99822-3011	Presun hmôt pre komunikácie, kryt diaždený	166,034	t	3,50	581,12
							945,76
PRÁCE A DODÁVKY HSV spolu :							5 751,83
Rozpočet celkom :							5 751,83

9 - OSTATNÉ KONŠTRUKCIE A PRÁCE spolu :

PRÁCE A DODÁVKY HSV spolu :

Rozpočet celkom :

Rozpočet

p.č.	položka	špecifikácia	ks	j. cena (bez DPH)	spolu (bez DPH)
I.	MATERIÁLY				
1	<i>Rastlinný materiál</i>				
	Stromy listnaté				
	Acer platanoides Crimsong King	obvod kmeňa 18/20	2	128,00	256,00
	Corylus collurna	obvod kmeňa 14/16	11	69,60	765,60
	Tilia platyphylla	obvod kmeňa 18/20	10	92,00	920,00
	Stromy ihličnaté				
	Abies concolor	výška 180/200	1	116,80	116,80
	Picea abies Inversa	výška 180/200	2	116,80	233,60
	Picea omorica	výška 150/200	12	68,80	825,60
	Taxus baccata	výška 60/80	28	7,20	201,60
	Taxus baccata Fastigiata	výška 80/100	4	19,20	76,80
	Kry listnaté				
	Cotoneaster dammerii Skogholm	kontajner K 0,5	75	0,72	54,00
	Cotoneaster divaricatus	K 1	32	1,52	48,64
	Forsythia x intermedia	K2	10	1,04	10,40
	Hypericum calycinum	K1	229	0,72	164,88
	Ligustrum ovalifolium	K1	664	1,04	690,56
	Lonicera pileata	K1	36	0,72	25,92
	Physocarpus opulifolius Diabolo	K2	4	1,12	4,48
	Prunus laurocerassus Zabeliana	priemer 60/80	4	6,16	24,64
	Spiraea Little Princes	K1	30	1,44	43,20
	Weigela Alexandra	K2	30	1,04	31,20
	Ihličnaté kry				
	Pinus mugo Pumilio	K3	7	2,00	14,00
	Okrasné trávy				
	Miscanthus Gracilimus	K3	7	4,16	29,12
	Popínavky				
	Parthenocissus tricuspidata	výška 40/60	122	2,24	273,28
2	Záhradnícky substrát pod výsadby drevín	vrece 75 lit	181	4,80	868,80
3	Záhradnícka zemina pod trávnik	t	22	12	264,00
4	Mulčovací kôra	vrece 60 lit	310	3,68	1 140,80
5	Trávové semeno	kg	12	3,84	46,08
6	Oporné koly	ks	90	2,08	187,20
II.	PRÁCE				
1	Presun hmôt vodorovne bez zvislého presunu - zemina, substráty, kôra, rastlinný materiál	t	55	6,40	352,00

2	Plošná úprava terénu v rovine: - pri nerovnostiach do 100 mm	m2	584	0,50	292,00
3	Výsadba balu s 50% výmenou zeme: - s priemerom balu do				
	100 mm	ks	75	0,96	72,00
	200 mm	ks	1049	1,28	1 342,72
	300 mm	ks	32	2,24	71,68
	500 mm	ks	16	21,60	345,60
	800 mm	ks	26	64,00	1 664,00
4	Mulčovanie výsadiieb	m2	306	0,93	284,58
5	Založenie trávnik - výsevom, hrabanie, valcovanie	m2	278	1,04	289,12
Spolu bez DPH:					12 030,90 €
DPH 20%:					2 406,18 €
Celkom k úhrade :					14 437,08 €

Poznámka: rozpočet nezahŕňa náklady na dopravu a prepravu materiálu

ROZPOČET

Stavba: REVITALIZÁCIA VEREJNÉHO PRIESTRANSTVA V OBCI KYSUCKÝ LIESKOVEC

Objekt: SO 700 VEREJNÉ OSVETLENIE SO 701 - PREDKLÁDKA A DOPL

Dátum:

Časť:

JKSO:

P.Č.	KCN	Kód položky	Skrátený popis	MJ	Množstvo celkom	Cena jednotková	Cena celkom																
1	2	3	4	5	6	7	8																
<table style="width: 100%; border-collapse: collapse;"> <tr> <td style="text-align: center;">M</td> <td style="text-align: center;">M</td> <td colspan="5"></td> <td style="text-align: right;">46 134,39</td> </tr> <tr> <td colspan="2" style="text-align: center;">21-M</td> <td colspan="5" style="text-align: center;">Elektromontáže</td> <td style="text-align: right;">32 631,95</td> </tr> </table>							M	M						46 134,39	21-M		Elektromontáže					32 631,95	
M	M						46 134,39																
21-M		Elektromontáže					32 631,95																
69	921	210100003	Ukončenie vodičov v rozvádzač. vrátane zapojenia a vodičovej koncovky do 16 mm2	ks	218,000	1,30	283,40																
70	345	3452105500	G-Káblové oko CU 10x10 KU-L	ks	218,000	0,20	43,60																
68	921	210100004	Ukončenie vodičov v rozvádzač. vrátane zapojenia a vodičovej koncovky do 25 mm2, G-káblové oko CU 25x10 KU	ks	8,000	1,64	13,12																
66	921	210100008	Ukončenie vodičov v rozvádzač. vrátane zapojenia a vodičovej koncovky do 95 mm2	ks	24,000	1,30	31,20																
67	345	3452111900	G-Káblové oko CU 95x10 KU	ks	24,000	1,10	26,40																
73	921	210191501	Poistková skriňa káblová, osadenie bez murárskych prác a zapojenie vodičov,tenkocementová skriňa SP	ks	4,000	6,91	27,64																
74	357	3570324900	Skriňa SP 0	ks	4,000	37,87	151,48																
75	921	210191531	Osadenie elektromerového rozvádzača ER 1.0 bez murárskych prác a zapojenia vodičov	ks	1,000	8,64	8,64																
76	357	3570318900	Skriňa RE	ks	1,000	97,37	97,37																
71	921	210191543	Montáž tenkocementového piliera bez základu, kábl.skriňa a zapojenia vodičov. PRIS 4	ks	2,000	10,37	20,74																
72	357	3570317600	Skriňa PRIS 6	ks	2,000	459,05	918,10																
63	921	210810006	Silový kábel 750 - 1000 V /mm2/ voľne uložený CYKY-CYKYm 750 V 3x2.5	m	200,000	0,26	52,00																
64	341	3410106500	Kábel silový medený CYKY 3Cx02,5	m	200,000	0,52	104,00																
61	921	210901014	Silový kábel 750-1000 V (v mm2) voľne uložený AYKY 750 V 4x10	m	442,000	0,43	190,06																
62	341	3410205400	Kábel silový hliníkový AYKY 4Bx10	m	442,000	0,92	406,64																
59	921	210901015	Silový kábel 750-1000 V (v mm2) voľne uložený AYKY 750 V 4x16	m	152,000	1,04	158,08																
60	341	3410205600	Kábel silový hliníkový AYKY 4Bx16	m	152,000	0,93	141,36																
55	921	210901070	Silový kábel 750-1000 V (v mm2) voľne uložený "Solidal" AYKY 1 kV 3x25	m	60,000	1,30	78,00																
56	341	3410205800	Kábel silový hliníkový AYKY 4Bx25	m	60,000	1,30	78,00																
57	921	210901074	Silový kábel 750-1000 V (v mm2) voľne uložený "Solidal" AYKY 1 kV 3x95 + 70	m	446,000	1,73	771,58																
58	341	3410204800	Kábel silový hliníkový AYKY 3Bx95+70	m	446,000	3,92	1 748,32																
77	740	7441331011	Elektroinštalácia pódia včetně materiálu	KU S	1,000	224,64	224,64																
53	740	7447112011	Asanacia stožiaru NN rozvodu	ks	6,000	23,33	139,98																
54	740	7447112012	Zdvojenie koncových stĺpov vedenia	ks	4,000	190,17	760,68																
1	316	316010430	Stožiar STO60/40/3+náter na čierne	ks	26,000	172,89	4 495,14																
52	740	744711201	Stožiar osvetľovací ostat. oceľ. do 10 m	ks	26,000	25,92	673,92																
3	921	210220021	Uzemňovacie vedenie v zemi včít. svoriek,prepojenia, izolácie spojov FeZn do 120 mm2	M	643,000	0,43	276,49																
4	354	354040650	HR-Svorka SR 02	ks	26,000	0,50	13,00																
5	354	354411200	Páska uzemňovacia 30x4 mm	kg	612,000	0,90	550,80																
11	345	3450662001	Svorkovnica GURO	ks	26,000	32,99	857,74																
78	740	7447112011	Zhotovenie základu pre stĺp	ks	26,000	76,73	1 994,98																

12	740	744742001	Výzbroj stožiarov pre 2 okruhy	KU S	26,000	8,64	224,64
13	348	348042520	Svietidlo Philips CDS460 CDO-ET70W	ks	26,000	376,78	9 796,28
14	347	347041620	Vybojka 70W	ks	26,000	18,88	490,88
15	740	744133101	Svetlomet do 10 kg	KU S	26,000	12,96	336,96
21	921	210950101	Označovaci štítok na kábel (naviac proti norme)	KU S	50,000	0,26	13,00
22	921	210950201	Priplatok na zaťahovanie káblov, váha kábla do 0.75 kg	M	260,000	0,09	23,40
23	921	210950202	Priplatok na zaťahovanie káblov, váha kábla do 2 kg	M	654,000	0,13	85,02
24	921	210950203	Priplatok na zaťahovanie káblov, váha kábla do 4 kg	M	446,000	1,73	771,58
25	357	3570200100	Rozvodnica zásuvková HASMA, 16A/230V-4ks	ks	4,000	25,83	103,32
65	357	35702001001	Rozvodnica zásuvková HASMA, 16A/230V-4ks 16A/400V-1ks	ks	1,000	32,29	32,29
26	921	210190002	Montáž rozvodnice do váhy 50 kg	ks	5,000	25,92	129,60
27	345	345070530	I-Trubka FXKVR 110	m	1000,000	1,28	1 280,00
28	921	210010136	Rúrka ochranná z PE, novoduru ap., uložená pevne vnútorná do D 100 mm	M	1000,000	0,52	520,00
29	283	283000200	Fólia červená z PVC š. 33cm	M	1000,000	0,06	60,00
30	R	M21-MD	Mimostavenisková doprava	%	20,000	119,23	2 384,60
31	R	M21-MV	Murárske výpomoci	%	2,000	198,72	397,44
32	R	M21-PM	Podružný materiál	%	3,000	149,04	447,12
33	R	M21-PPV	Podiel pridružených výkonov	%	2,000	99,36	198,72
46-M Zemné práce pri extr.mont.prácach						0,00	13 502,44
34	946	460010023	Vytýčenie trasy káblového vedenia, vo voľnom teréne	KM	0,700	33,07	23,15
35	946	460200164	Hĺbenie káblovej ryhy 35 cm širokej a 80 cm hlbkej, v zemine triedy 3,4	M	643,000	8,14	5 234,02
36	946	460200174	Hĺbenie káblovej ryhy 35 cm širokej a 120 cm hlbkej, v zemine triedy 3,4	M	30,000	8,96	268,80
37	946	460200684	Hĺbenie káblovej ryhy 65 cm širokej a 120 cm hlbkej, v zemine triedy 4	M	25,000	18,68	467,00
38	946	460300002	Zahrnutie rýh strojom vrátane urovňovania vrstvy, ale bez zhutnenia, vo voľnom teréne.	M3	400,000	6,14	2 456,00
79	946	460300213	Pretlačovanie otvorov strojovo do D 220 mm so zatiahnutím chráničky, bez výkopu, zásypu a bez šácht, sp	m	28,000	19,53	546,84
80	946	460330003	Výkop odchodovej šachty v zemine triedy 4	m	21,000	124,72	2 619,12
39	946	460420022	Zriadenie, rekonšt. káblového lôžka z piesku bez zakrytia, v ryhe šír. do 65 cm, hrúbky vrstvy 10 cm	M	650,000	0,77	500,50
40	946	460420023	Zriadenie, rekonšt. káblového lôžka z betónu, v ryhe šír. do 35 cm, hrúbky vrstvy 10 cm	M	25,000	2,59	64,75
41	946	460490012	Rozvinutie a uloženie výstražnej fólie z PVC do ryhy, šírka 33 cm	M	1000,000	0,09	90,00
42	946	460520201	Zaistenie vstupného a výstupného otvoru v stene proti vniknutiu vody d	KU S	8,000	59,01	472,08
43	946	460620013	Proviz. úprava terénu v zemine tr. 3, aby nerovnosti terénu neboli väčšie ako 2 cm od vodor. hladiny	M2	360,000	1,67	601,20
44	R	M46-PPV	Podiel pridružených výkonov	%	2,000	79,49	158,98
OST Ostatné							911,52
HZS Cenník položiek HZS							911,52
45	HZS	HZS-001	Revízie	hod	35,000	12,96	453,60

46	HZS	HZS-002	Práca montéra pri odpojení zariadenia od siete	hod	20,000	8,64	172,80
47	HZS	HZS-003	Práca montéra pri zapojení do siete	hod	10,000	8,64	86,40
49	HZS	HZS-005	Príprava ku komplexnému vyskúšanju	hod	10,000	8,64	86,40
50	HZS	HZS-006	Kompletné vyskúšanie	hod	5,000	8,64	43,20
51	HZS	HZS-007	Skúšobná prevádzka	hod	8,000	8,64	69,12
0	R	EURO	Vplyv konverzie SKK na EUR	EU R	-0,039	0,00	0,00

Celkom

47 045,91

Odberateľ: obec Kysucký Lieskovec
 Projektant: INKOPP Žilina-Ing.Párnický
 Dodávateľ: Eiffage Construction SR, s.r.o. Bratislava

Spracoval: Ing. Martin Gula
 JKSO :
 Dátum:

Stavba : Revitalizácia verej.priestranstiev v obci Kysucký Lieskovec
 Objekt : SO 800- Kanalizačné a vodovodné prípojky
 Časť : SO 801-Kanalizačné prípojky

eM.Ve s.r.o.

Rozpočet

Konverzný kurz (SKK/EUR) = 30,1260

Por. číslo	Kód cen.	Kód položky	Popis položky, stavebného dielu, remesla, výkaz-výmer	Množstvo výmera	Memá jednotka	J. Cena EUR	Spolu EUR
PRÁCE A DODÁVKY HSV							
1 - ZEMNE PRÁCE							
1	271	11001-1010	Vytýčenie trasy vodovodu, kanalizácie v rovine	0,161	km	259,20	41,73
2	221	11310-7112	Odstránenie podkladov alebo krytov z kameniva ťaž. hr. do 20 cm, do 200	11,500	m ²	2,59	29,79
3	221	11310-7122	Odstránenie podkladov alebo krytov z kameniva drv. hr. do 20 cm, do 200	11,500	m ²	7,25	83,38
4	221	11310-7242	Odstránenie podkladov alebo krytov živých hr. do 10 cm, nad 200 m ²	11,500	m ²	1,14	13,11
5	001	13230-1202	Hĺbenie rýh šírka do 2 m v horn. tr. 4 nad 100 do 1000 m ³	257,630	m ³	14,71	3 789,74
6	272	13230-1209	Príplatok za lepivosť horniny tr.4 v rýhach š. do 200 cm	77,289	m ³	1,49	115,16
7	272	13330-1101	Hĺbenie šachtiev v horn. tr. 4 do 100 m ³	13,896	m ³	34,51	479,55
8	272	13330-1109	Príplatok za lepivosť horniny tr.4	4,169	m ³	5,21	21,72
9	272	15110-1101	Zhotovenie paženia rýh pre podz. vedenie príložné hl. do 2 m	452,820	m ²	1,66	751,68
10	272	15110-1102	Zhotovenie paženia rýh pre podz. vedenie príložné hl. do 4 m	62,440	m ²	3,41	212,92
11	272	15110-1111	Odstránenie paženia rýh pre podz. vedenie príložné hl. do 2 m	452,820	m ²	0,48	217,35
12	272	15110-1112	Odstránenie paženia rýh pre podz. vedenie príložné hl. do 4 m	62,440	m ²	1,34	83,67
13	001	16110-1102	Zvislé premiestnenie výkopu horn. tr. 1-4 do 4 m	271,526	m ³	2,16	586,50
14	272	16260-1102	Vodorovné premiestnenie výkopu do 5000 m horn. tr. 1-4	106,558	m ³	3,85	410,25
15	001	16610-1101	Prehodenie výkopku v horn. tr. 1-4	106,558	m ³	2,81	299,43
16	272	16710-1102	Nakladanie výkopku nad 100 m ³ v horn. tr. 1-4	106,558	m ³	1,60	170,49
17	001	17120-1102	Poplatok za skládku	106,558	m ³	14,69	1 565,34
18	272	17120-1201	Uloženie sypaniny na skládku	106,558	m ³	0,60	63,93
19	272	17410-1101	Zásyp zhutnený jám, rýh, šachtiev alebo okolo objektu	164,968	m ³	2,22	366,23
20	001	17510-1101	Obsyp potrubia bez prehodenia sypaniny	82,495	m ³	9,26	763,90
21	001	17510-1109	Obsyp potrubia príplatok za prehodenie sypaniny	82,495	m ³	5,49	452,90
22	MAT	583 335810	Kamenivo ťažené hrubé 4-8 B1	82,495	m ³	11,40	940,44
1 - ZEMNE PRÁCE spolu:							11 459,21
4 - VODOROVNÉ KONŠTRUKCIE							
23	271	45157-3111	Lôžko pod potrubie, stoky v otv. výk. z piesku a štrkopiesku	16,100	m ³	24,62	396,38
24	271	45238-6111	Vyrovň. prstence pod poklapy betón B 7,5 otv. výk. v. do 10cm	3,000	kus	10,63	31,89
4 - VODOROVNÉ KONŠTRUKCIE spolu:							428,27
5 - KOMUNIKÁCIE							
25	272	56690-1123	Vysprav. podkl. po prekop. kamen. ťaž. alebo štrkop. hr. 20 cm	7,000	m ²	4,12	28,84
26	272	56690-3123	Vysprav. podkl. po prekop. kamenivom hr. drveným hr. 20 cm	7,000	m ²	5,01	35,07
27	272	56690-4143	Vysprav. podkl. po prekop. kamenivom obal. asfaltom hr. 10 cm	7,000	m ²	14,81	103,67
5 - KOMUNIKÁCIE spolu:							167,58
8 - RÚROVÉ VEDENIA							
28	321	82036-1113	Vyvrtnie otvorov do jest.potrubia	12,000	kus	11,51	138,12
29	271	83736-4111	Montáž kamenin útesov s hrdlom na potr bet. a žbet. DN250	2,000	kus	54,65	109,30
30	271	87131-3121	Montáž potrubia z kanaliz. rúr tvr. PVC otv. výk. DN150	34,500	m	0,59	20,36
31	MAT	286 3K7401	Rúra KGEM s násuv.hrdl.,tes.kruž.,DN 160, I - 1000 - 177660	37,950	kus	8,17	310,05
32	271	87135-3121	Montáž potrubia z kanaliz. rúr tvr. PVC otv. výk. DN200	59,000	m	0,53	31,27
33	MAT	286 3K7405	Rúra KGEM s násuv.hrdl.,tes.kruž.,DN 200, I - 3000 - 177630	21,633	kus	27,47	594,26
34	271	87137-3121	Montáž potrubia z kanaliz. rúr tvr. PVC otv. výk. DN300	67,500	m	1,05	70,88
35	MAT	286 3K7408	Rúra KGEM s násuv.hrdl.,tes.kruž.,DN 250, I - 3000 - 177510	24,750	kus	40,49	1 002,13
36	271	87735-3121	Montáž tvar. odboč. na kanaliz. potr. z PVC otv. výk. DN200	3,000	kus	2,48	7,44
37	MAT	286 3K7556	Odbočka jednoduchá 45st.- KGEA, DN 160 / 160 - 171563	1,000	kus	4,00	4,00
38	MAT	286 3K7559	Odbočka jednoduchá 45st.- KGEA, DN 200 / 160 - 171573	1,000	kus	6,37	6,37

Por. číslo	Kód cen.	Kód položky	Popis položky, stavebného dielu, remesla, výkaz-výmer	Množstvo výmera	Memá jednotka	J. Cena EUR	Spolu EUR
39	MAT 286	3K7560	Odbočka jednoduchá 45st.- KGEA, DN 200 / 200 - 175053	1,000	kus	7,87	7,87
40	271	87735-3123	Montáž tvar. 1-osých na kanaliz. potr. z PVC otv. výk. DN200	46,000	kus	1,31	60,26
41	MAT 286	3K7513	Koleno AWADUKT - KGB, DN 160, 45st. - 170593	6,000	kus	1,84	11,04
42	MAT 286	3K7515	Koleno AWADUKT - KGB, DN 160, 87st. - 170653	4,000	kus	2,20	8,80
43	MAT 286	3K7518	Koleno AWADUKT - KGB, DN 200, 45st. - 170623	8,000	kus	3,53	28,24
44	MAT 286	3K7519	Koleno AWADUKT - KGB, DN 200, 67st. - 170923	1,000	kus	4,67	4,67
45	MAT 286	3K7520	Koleno AWADUKT - KGB, DN 200, 87st. - 170663	6,000	kus	4,32	25,92
46	MAT 286	3K7684	Rúra prechodová AWADUKT - KGR, DN 200 / 160 - 171293	1,000	kus	2,67	2,67
47	MAT 286	3K7753	Kus pripojovací AWADUKT - KGUG, DN 160 - 172030	4,000	kus	7,13	28,52
48	MAT 286	3K7754	Kus pripojovací AWADUKT - KGUG, DN 200 - 172040	6,000	kus	18,63	111,78
49	MAT REX	COMFA15	Sedlo FLEX SEAL FA 150B	4,000	kus	57,70	230,80
50	MAT REX	COMFA20	Sedlo FLEX SEAL FA 200B	6,000	kus	74,93	449,58
51	271	87737-3121	Montáž tvar. odboč. na kanaliz. potr. z PVC otv. výk. DN300	1,000	kus	3,69	3,69
52	MAT 286	3K7563	Odbočka jednoduchá 45st.- KGEA, DN 250 / 200 - 174023	1,000	kus	13,78	13,78
53	271	87737-3123	Montáž tvar. 1-osých na kanaliz. potr. z PVC otv. výk. DN300	2,000	kus	2,33	4,66
54	MAT 286	3K7523	Koleno AWADUKT - KGB, DN 250, 45st. - 170823	2,000	kus	9,13	18,26
55	271	89210-1111	Skúška tesnosti kanalizačného potrubia DN do 200 vodou	93,500	m	1,26	117,81
56	271	89210-1112	Skúška tesnosti kanalizačného potrubia DN 300 vodou	67,500	m	1,58	106,65
57	271	89440-1211	Osadenie bet. dielcov šachiet, skruže rovné TBS 29/100/9	4,000	kus	15,78	63,12
58	MAT 592	240000	Skruž šachtová TBH 100/25-S 100x25x9	2,000	kus	21,94	43,88
59	MAT 592	240050	Skruž šachtová TBS62-100/60-S 100x60x9	2,000	kus	43,89	87,78
60	271	89440-3011	Osadenie bet. dielcov stropov šachiet	2,000	kus	7,20	14,40
61	MAT SUC	TZD1003C	Zakrytová doska TZD 100/30-65	2,000	kus	100,75	201,50
62	271	89442-1111	Osadenie prefa šachiet do 4 t	2,000	kus	29,41	58,82
63	MAT 286	5A2808	Dno priame T1 - PP - 160 x 425 - N8353	2,000	kus	28,13	56,26
64	MAT 286	5A3205	Rúra šachtová vlnocová - 425x2000 - N3422	2,000	kus	45,33	90,66
65	MAT 286	5A3302	Tesnenie gumové šachtovej rúry - 425	4,000	kus	5,71	22,84
66	271	89442-1121	Osadenie prefa šachiet 4 - 10 t	4,000	kus	38,22	152,88
67	MAT SUC	TZD1008E	Dno šachtové 100/88	4,000	kus	154,92	619,68
68	271	89910-3111	Osadenie poklopov liatinových, ocel. s rámom do 150 kg	6,000	kus	16,80	100,80
69	MAT 286	5A3402	Poklop liatinový D400 na tel. r. - 425 - N4162	2,000	kus	84,41	168,82
70	MAT 552	434420	Poklop vstupný šachtový d 600 D	2,000	kus	80,61	161,22
71	MAT 552	434441	Poklop vstupný šachtový D600 B 125KN	2,000	kus	54,77	109,54
8 - RÚROVÉ VEDENIA spolu:							5 481,38
9 - OSTATNÉ KONŠTRUKCIE A PRÁCE							
72	272	91973-5112	Rezanie stávajúceho živičného krytu alebo podkladu hr. do 10 cm	23,000	m	6,00	138,00
73	013	97908-1111	Odvoz sute a vybúraných hmôt na skládku do 1 km	7,544	t	8,64	65,18
74	013	97908-1121	Odvoz sute a vybúraných hmôt na skládku každý ďalší 1 km	67,896	t	0,32	21,73
75	013	97908-2111	Vnútroštavenisková doprava sute a vybúraných hmôt do 10 m	7,544	t	5,49	41,42
76	221	97908-7213	Nakladanie vybúraných hmôt na dopr. prostriedok	7,544	t	10,75	81,10
77	006	97909-3111	Uloženie sute na skládku s hrubým urovnáním bez zhutnenia	7,544	t	0,46	3,47
78	272	97913-1410	Poplatok za ulož. a znešk. stav. sute na urč. sklád. -z demol. vozoviek "O"-osl	7,544	t	12,96	97,77
79	271	99827-6101	Presun hmôt pre potrubie z rúr plast. a sklólam. v otv. výk.	37,828	t	21,34	807,25
80	000	99999-0005	Konštrukcie a práce HSV, HZS T5	50,000	hod	5,18	259,00
9 - OSTATNÉ KONŠTRUKCIE A PRÁCE spolu:							1 514,92
PRÁCE A DODÁVKY HSV spolu:							19 051,36
PRÁCE A DODÁVKY PSV							
799 - PSV ostatné							
81	700	99999-7007	Geodetické zameranie	1,000	kus	518,40	518,40
799 - PSV ostatné spolu:							518,40
PRÁCE A DODÁVKY PSV spolu:							518,40
Za rozpočet celkom							19 569,76

Odberateľ: obec Kysucký Lieskovec
 Projektant: INKOPP Žilina-Ing.Párnický
 Dodávateľ: Eiffage Construction SR, s.r.o. Bratislava

Spracoval: Ing. Martin Gula
 JKSO :
 Dátum:

Stavba :Revitalizácia verej.priestranstiev v obci Kysucký Lieskovec

Objekt :SO 800- Kanalizačné a vodovodné prípojky

Časť :SO 802-Vodovodné prípojky

eM.Ve s.r.o.

Rozpočet

Konverzný kurz (SKK/EUR) = 30,1260

Por. číslo	Kód cen.	Kód položky	Popis položky, stavebného dielu, remesla, výkaz-výmer	Množstvo výmera	Merná jednotka	J. Cena EUR	Spolu EUR
------------	----------	-------------	---	-----------------	----------------	-------------	-----------

PRÁCE A DODÁVKY HSV

1 - ZEMNE PRÁCE

1	271	11001-1010	Vytýčenie trasy vodovodu, kanalizácie v rovine	0,081	km	259,20	21,00
2	221	11310-7112	Odstránenie podkladov alebo krytov z kameniva ťaž. hr. do 20 cm, do 200 m ²	26,000	m ²	2,59	67,34
3	221	11310-7122	Odstránenie podkladov alebo krytov z kameniva drv. hr. do 20 cm, do 200 m ²	26,000	m ²	7,25	188,50
4	221	11310-7242	Odstránenie podkladov alebo krytov živých hr. do 10 cm, nad 200 m ²	26,000	m ²	1,14	29,64
5	001	13230-1202	Hĺbenie rýh šírka do 2 m v horn. tr. 4 nad 100 do 1000 m ³	124,550	m ³	14,71	1 832,13
6	272	13230-1209	Príplatok za lepivosť horniny tr.4 v rýhach š. do 200 cm	37,365	m ³	1,49	55,67
7	272	13330-1101	Hĺbenie šacht v horn. tr. 4 do 100 m ³	13,356	m ³	34,51	460,92
8	272	13330-1109	Príplatok za lepivosť horniny tr.4	4,007	m ³	5,21	20,88
9	272	15110-1101	Zhotovenie paženia rýh pre podz. vedenie príložné hl. do 2 m	249,100	m ²	1,66	413,51
10	272	15110-1111	Odstránenie paženia rýh pre podz. vedenie príložné hl. do 2 m	249,100	m ²	0,48	119,57
11	272	15110-1201	Zhotovenie paženia stien výkopu príložné hl. do 4 m	12,720	m ²	4,28	54,44
12	272	15110-1211	Odstránenie paženia stien výkopu príložné hl. do 4 m	12,720	m ²	2,21	28,11
13	001	16110-1102	Zvislé premiestnenie výkopu horn. tr. 1-4 do 4 m	137,906	m ³	2,16	297,88
14	272	16260-1102	Vodorovné premiestnenie výkopu do 5000 m horn. tr. 1-4	44,189	m ³	3,85	170,13
15	001	16610-1101	Prehodenie výkopku v horn. tr. 1-4	44,189	m ³	2,81	124,17
16	272	16710-1102	Nakladanie výkopku nad 100 m ³ v horn. tr. 1-4	44,189	m ³	1,60	70,70
17	001	17120-1102	Poplatok za skládku	44,189	m ³	14,69	649,14
18	272	17120-1201	Uloženie sypaniny na skládku	44,189	m ³	0,60	26,51
19	272	17410-1101	Zásyp zhutnený jám, rýh, šacht alebo okolo objektu	93,717	m ³	2,22	208,05
20	001	17510-1101	Obsyp potrubia bez prehodenia sypaniny	32,233	m ³	9,26	298,48
21	001	17510-1109	Obsyp potrubia príplatok za prehodenie sypaniny	32,233	m ³	5,49	176,96
22	MAT	583 335810	Kamenivo ťažené hrubé 4-8 B1	32,233	m ³	11,40	367,46

1 - ZEMNE PRÁCE spolu:

5 681,19

2 - ZÁKLADY

23	011	27336-2021	Výstuž základových dosiek zo zvarovaných sietí KARI	0,011	t	1 245,89	13,70
----	-----	------------	---	-------	---	----------	-------

2 - ZÁKLADY spolu:

13,70

4 - VODOROVNÉ KONŠTRUKCIE

24	271	45157-3111	Lôžko pod potrubie, stoky v otv. výk. z piesku a štrkopiesku	8,050	m ³	24,62	198,19
25	271	45211-3112	Osadenie betónových dielcov do 100 kg	4,000	kus	9,50	38,00
26	MAT	593 112350	Blók betónový	4,000	kus	10,37	41,48
27	271	45231-1141	Dosky z betónu v otvorenom výkope tr.B 20(C 16/20)	0,312	m ³	104,79	32,69
28	271	45235-1101	Debnenie podkl. dosák a sedl. lôžok pod potrubie v otv. výk.	0,870	m ²	8,10	7,05

4 - VODOROVNÉ KONŠTRUKCIE spolu:

317,41

5 - KOMUNIKÁCIE

29	272	56690-1123	Vysprav. podkl. po prekop. kamen. ťaž. alebo štrkop. hr. 20 cm	14,500	m ²	4,12	59,74
30	272	56690-3123	Vysprav. podkl. po prekop. kamenivom hr. drveným hr. 20 cm	14,500	m ²	5,01	72,65
31	272	56690-4143	Vysprav. podkl. po prekop. kamenivom obal. asfaltom hr. 10 cm	14,500	m ²	14,81	214,75

5 - KOMUNIKÁCIE spolu:

347,14

8 - RÚROVÉ VEDENIA

32	271	85226-2121	Montáž potr. rúr. liat. tlak. príř. do 1 m otv. výk. DN 100	3,000	kus	11,78	35,34
33	MAT	HAW LE85000Z	Dvojprírubový kus HAWLE č.8500 DN100/300	1,000	kus	29,48	29,48
34	MAT	HAW LE85000Z	Dvojprírubový kus HAWLE č.8500 DN100/400	2,000	kus	34,22	68,44
35	271	85726-2121	Montáž tvaroviek liat. 1-osých potr. príř. otv. výk. DN 100	9,000	kus	9,41	84,69

Por. číslo	Kód cen.	Kód položky	Popis položky, stavebného dielu, remesla, výkaz-výmer	Množstvo výmera	Merná jednotka	J. Cena EUR	Spolu EUR
36	MAT	HAW LE040010	Príruba SYSTÉM 2000 č.0400 DN100/110	6,000	kus	70,76	424,56
37	MAT	HAW LE50493	Pätkové koleno HAWLE č.5049 N-kus DN100	1,000	kus	33,00	33,00
38	MAT	HAW LE801000	Tvarovka HAWLE typ VARIO č.8010 DN 100	1,000	kus	313,89	313,89
39	MAT	HAW LE853004	Koleno prírubové Q 90st DN 100	1,000	kus	24,50	24,50
40	271	85726-4121	Montáž tvaroviek liat. odboč. potr. prír. otv. výk. DN 100	1,000	kus	13,81	13,81
41	MAT	HAW LE85110	Prírubová tvarovka T-kus HAWLE č.8510 DN 100/100	1,000	kus	37,41	37,41
42	271	87115-1121	Montáž potrubia z tlakových rúrok polyetyl. DN 25	4,500	m	0,08	0,36
43	MAT	286 1D0201	Potrubie vodovodné HDPE - 25x2,3 - 2160025	4,950	m	0,32	1,58
44	271	87116-1121	Montáž potrubia z tlakových rúrok polyetyl. DN 32	5,000	m	0,08	0,40
45	MAT	286 1D0202	Potrubie vodovodné HDPE - 32x3,0 - 2160032	5,500	m	0,49	2,70
46	271	87125-1121	Montáž potrubia z tlakových rúrok polyetyl. DN110	71,000	m	1,00	71,00
47	MAT	286 1D0108	Potrubie vodovodné HDPE - 110x6,6x12000 - 2010110	78,100	m	3,90	304,59
48	271	87715-1121	Montáž elektrotvaroviek na potrubí PE otv. výkop zvr. DN 25	1,000	kus	1,99	1,99
49	MAT	286 3A3301	Prechodka PE/oc.USTR 612 744 d/DN 25/20	1,000	kus	27,65	27,65
50	271	87716-1121	Montáž elektrotvaroviek na potrubí PE otv. výkop zvr. DN 32	1,000	kus	2,80	2,80
51	MAT	286 3A3502	Prechodka PE/oc.USTN 612 580 d 32, R 1"	1,000	kus	28,94	28,94
52	271	87721-1121	Montáž elektrotvaroviek na potrubí PE otv. výkop zvr. DN 63	1,000	kus	3,31	3,31
53	MAT	286 3A5110	Redukcia BR 800 205 d 63/32	1,000	kus	7,00	7,00
54	271	87725-1121	Montáž elektrotvaroviek na potrubí PE otv. výkop zvr. DN 110	8,000	kus	4,00	32,00
55	MAT	286 3A0602	Koleno elektrotvarovkové W 30st.615 273 d 110	1,000	kus	32,23	32,23
56	MAT	286 3A0621	Koleno elektrotvarovkové WS11st.616 139 d 110	1,000	kus	34,13	34,13
57	MAT	286 3A0707	Koleno elektrotvarovkové W 45st.612 104 d 110	5,000	kus	31,97	159,85
58	MAT	286 3A4906	T-kus BTR 90st.reduk. 800 118 d 110/63	1,000	kus	20,57	20,57
59	271	89116-3111	Montáž vodov. ventilov hlavných pre prípojky DN 25	5,000	kus	3,33	16,65
60	MAT	422 3B0124	Kohút guľový OEM-KHR 25 A - 05.50.625	1,000	kus	7,43	7,43
61	MAT	422 3B0803	Kohút guľový KHE 25 - 05.58.025	1,000	kus	9,33	9,33
62	MAT	422 8A0604	Klapka spätná YORK VRY 25 - 05.64.025	1,000	kus	16,76	16,76
63	MAT	436 1B0304	Filter čistiaci SMY 25 - 05.66.225	1,000	kus	20,21	20,21
64	MAT	HAW LE260001	Posúvač HAWLE pre domové prípojky č.2600 DN 1"/32	1,000	kus	58,06	58,06
65	MAT	HAW LE9601	Teleskopická zem.súprava HAWLE 9601 3/4-2"	1,000	kus	23,50	23,50
66	271	89126-1111	Montáž vodov. posúvačov v otv. výk. alebo šachte DN 100	2,000	kus	17,40	34,80
67	MAT	HAW LE4000E	Posúvač HAWLE 4000E2 DN100	2,000	kus	125,28	250,56
68	MAT	HAW LE9500E	Teleskopická zem.súprava HAWLE 9500 E2 DN50-100	2,000	kus	28,68	57,36
69	271	89126-5321	Montáž spätných klapiek DN 100	1,000	kus	10,91	10,91
70	MAT	JMA 9180650	Spätná klapka RETA DN100	1,000	kus	97,63	97,63
71	271	89126-7211	Montáž hydrantov nadzemných DN 100	1,000	kus	18,31	18,31
72	MAT	HAW LEK250.1	Nadzemný hydrant EURO typ .K250.1 /2B/A 1,5m DN 100	1,000	kus	959,04	959,04
73	271	89224-1111	Tlaková skúška vodov. potrubia DN do 80	9,500	m	0,38	3,61
74	271	89227-1111	Tlaková skúška vodov. potrubia DN 100-125	71,000	m	0,38	26,98
75	271	89227-3111	Preplach. a dezinfekcia vodov. potrubia DN 80-125	80,500	m	2,52	202,86
76	271	89442-1121	Osadenie prefa šachiet 4 - 10 t	1,000	kus	38,22	38,22
77	MAT	VSO 1	Vodomerná šachta 1200x900x1800	1,000	kus	463,54	463,54
78	271	89910-3111	Osadenie poklopov liatinových, ocel. s rámom do 150 kg	1,000	kus	16,80	16,80
79	MAT	553 402970	Poklop oceľový vodotesný 60x80	1,000	kus	408,24	408,24
80	271	89940-1112	Osadenie poklopov liatinových posúvačových	3,000	kus	14,90	44,70
81	MAT	HAW LE1850	Poklop uličný HAWLE č.1850	1,000	kus	23,24	23,24
82	MAT	HAW LE2050	Poklop uličný teleskopický HAWLE č.2050	2,000	kus	5,45	10,90
83	271	89973-1101	Uloženie výstražná PVC fólia-biela vodovod hr.0,3mm, š.20cm na obsyp	80,500	m	0,13	10,47
84	272	80322-1010	Vyhľadávaci vodič na potrubí z PE D do 150	85,000	m	0,48	40,80
85	271	89991-1112	Osadenie ocel. súčastí závesných a uložných do 10 kg	10,000	kg	2,35	23,50
86	MAT	553 000010	Oceľové konštrukcie - predbežná cena	10,000	kg	3,02	30,20

8 - RÚROVÉ VEDENIA spolu:**4 720,83****9 - OSTATNÉ KONŠTRUKCIE A PRÁCE**

87	272	91973-5112	Rezanie stávajúceho živičného krytu alebo podkladu hr. do 10 cm	52,000	m	6,00	312,00
88	013	97908-1111	Odvoz sute a vyburaných hmôt na skládku do 1 km	17,056	t	8,64	147,36
89	013	97908-1121	Odvoz sute a vyburaných hmôt na skládku každý ďalší 1 km	153,504	t	0,32	49,12

Por. číslo	Kód cen.	Kód položky	Popis položky, stavebného dielu, remesla, výkaz-výmer	Množstvo výmera	Merná jednotka	J. Cena EUR	Spolu EUR
90	013	97908-2111	Vnútrostavenisková doprava sute a vybraných hmôt do 10 m	17,056	t	5,49	93,64
91	221	97908-7213	Nakladanie vybraných hmôt na dopr. prostriedok	17,056	t	10,75	183,35
92	006	97909-3111	Uloženie sute na skládku s hrubým urovnáním bez zhutnenia	17,056	t	0,46	7,85
93	272	97913-1410	Poplatok za uložen. a znešk.stav.sute na urč.sklád. -z demol.vozoviek "O"-ost.oc	17,056	t	12,96	221,05
94	271	99827-6101	Presun hmôt pre potrubie z rúr plast. a sklolam. v otv. výk.	21,722	t	21,34	463,55
95	000	99999-0005	Konštrukcie a práce HSV, HZS T5	30,000	hod	5,18	155,40
9 - OSTATNÉ KONŠTRUKCIE A PRÁCE spolu:							1 633,32
PRÁCE A DODÁVKY HSV spolu:							12 713,59
PRÁCE A DODÁVKY PSV							
722 - Vnútrotný vodovod							
96	721	72226-2201	Montáž vodomera pre vodu do 30 st. C závitového G 3/4	1,000	kus	7,73	7,73
97	MAT	319 438360	Odbočka TE č. 130 138220 pozinkovaná DN 1	1,000	kus	0,73	0,73
98	MAT	319 441720	Prechodka redukovaná č. 241 138240 pozinkovaná DN 1x3/4	3,000	kus	0,35	1,05
99	MAT	319 443060	Vsuvka č. 280 138243 pozinkovaná DN 1	1,000	kus	0,40	0,40
100	MAT	388 2A0432	Vodomer domový M-N XN QN 2,5 - DN - R 3/4' - 88105533	1,000	kus	27,56	27,56
101	721	99872-2201	Presun hmôt pre vnút. vodovod v objektoch výšky do 6 m	0,240	%	0,34	0,08
722 - Vnútrotný vodovod spolu:							37,55
799 - PSV ostatné							
102	700	99999-7007	Geodetické zameranie	1,000	kus	518,40	518,40
799 - PSV ostatné spolu:							518,40
PRÁCE A DODÁVKY PSV spolu:							555,95
Za rozpočet celkom							13 269,54



Odberateľ: Obec Kysucký Lieskovec
Dodávateľ: Eiffage Construction SR, s.r.o. Bratislava
Projektant: STUDIO A.P.P., s.r.o., Rudinská cesta č. 901, 024 01 Kysucké Nové Mesto

JKSO:
Dátum:
Spracoval: Ing. Martin Gula

Stavba: Revitalizácia verejných priestranstiev v obci Kysucký Lieskovec

Konverzný kurz: 30,126 SKK = 1EUR

Časť: **Rekapitulácia neoprávnených výdavkov stavby**

Položka:	Názov:	Cena bez DPH	DPH 20%	Cena s DPH
SO 100	Úprava verejných priestranstiev a drobnej architektúry spolu	2 144,00	428,80	2 572,80
SO 106.5. 1	Parková lavička, Kamenná lavička	928,80	185,76	1 114,56
SO 106.16	Pružinové hojdačky	1 215,20	243,04	1 458,24
SO 200	Spevnené plochy spolu	1 040,10	208,02	1 248,12
SO 202 N	Spevnené plochy - MHD smer Čadca	236,34	47,27	283,61
SO 203 N	Spevnené plochy - MHD smer Žilina	569,40	113,88	683,28
SO 204 R	Spevnené plochy - križovatka	234,36	46,87	281,23
SO 400	Chodníky spolu	466,46	93,29	559,75
SO 401 R	Chodník k domu kultúry	155,24	31,05	186,29
SO 403 R	Chodník k ZŠ	311,22	62,24	373,46
SO 700	Verejné osvetlenie	864,00	172,80	1 036,80
	CELKOM:	4 514,56	902,91	5 417,47

Poznámky: Neoddeliteľnou súčasťou rozpočtu je technická správa a výkresová časť projektovej dokumentácie. Rozpočet neobsahuje úplný technický ani technologický postup alebo rozbor položiek. Tieto sú zrejme z výkresovej časti, technickej správy projektu alebo technologického postupu predpísaného výrobcami alebo dodávateľmi jednotlivých stavebných prvkov, hmôt, polotovarov a technológií. Všetky zámočnícke a klampiarske prvky v prípade, že nie sú rozpísané podrobnejšie v projektovej dokumentácii naceňovať podľa príslušnej STN.

Odberteľ: Obec Kysucký Lieskovec

Projektant: STUDIO A.P.P., s.r.o., Rudinská cesta č. 901, 024 01 Kysucké Nové Mesto

Dodávateľ: Eiffage Construction SR, s.r.o. Bratislava

Spracoval: Ing. Martin Gula

JKSO :

Dátum:

Stavba : SO 100-ÚPRAVA VEREJNÝCH PRIESTR. A DROBNEJ ARCHITEKTÚRY.

Objekt :SO 106.5.-PARKOVÁ LAVIČKA, 106.15 - KAMENNÁ LAVIČKA - NEOPRÁVNIENÉ VÝDAVKY

Rozpočet

Konverzný kurz (SKK/EUR) = 30,1260

Por. číslo	Kód cenníka	Kód položky	Popis položky, stavebného diela, remesia, výkaz-výmer	Množstvo výmera	Memá jednotka	J. Cena EUR	J. Cena SKK	Konstruktie a práce	Špecifikovaný materiál	Cena spolu EUR
			PRÁCE A DODÁVKY M							
			MCE - ostatné							
1	000	999-8-	Výbudovanie spodnej stavby SOCRATES 1500KG	3,000	ks	309,60		928,80	0,00	928,80
			MCE - ostatné spolu :					928,80	0,00	928,80
			PRÁCE A DODÁVKY M spolu :					928,80	0,00	928,80
			Rozpočet celkom :					928,80	0,00	928,80

Odberateľ: Obec Kysucký Lieskovec

Projektant: STUDIO A.P.P., s.r.o., Rudinská cesta č. 901, 024 01 Kysucké Nové Mesto

Dodávateľ: Eiffage Construction SR, s.r.o. Bratislava

Spracoval: Ing. Martin Gula

JKSO :

Dátum:

Stavba : SO 100-ÚPRAVA VEREJNÝCH PRIESTR. A DROBNEJ ARCHITEKTÚRY

Objekt :SO 106.16.-PRUŽINOVÁ HOJDAČKY - NEOPRÁVNENÉ VÝDAVKY

Rozpočet

Konverzný kurz (SKK/EUR) = 30,1260

Por. číslo	Kód cenníka	Kód položky	Popis položky, stavebného dielu, remesla, výkaz-výmer	Množstvo výmera	Memá jednotka	J. Cena EUR	J. Cena SKK	Konštrukcie a práce	Špecifikovaný materiál	Cena spolu EUR
			PRÁCE A DODÁVKY HSV							
			9 - OSTATNÉ KONŠTRUKCIE A PRÁCE							
1	000	999-1-	Pružinová hojdačka podľa výkresu 106.16.	2,000	ks	550,00		0,00	1 100,00	1 100,00
2	000	999-2-	Spodná stavba v dlažbe	2,000	ks	28,80		57,60	0,00	57,60
3	000	999-3-	Kotvenie	2,000	ks	18,00		36,00	0,00	36,00
4	000	999-4-	Montáž	2,000	ks	10,80		21,60	0,00	21,60
			9 - OSTATNÉ KONŠTRUKCIE A PRÁCE spolu :					115,20	1 100,00	1 215,20
			PRÁCE A DODÁVKY HSV spolu :					115,20	1 100,00	1 215,20
			Rozpočet celkom :					115,20	1 100,00	1 215,20

Obderateľ: Obec Kysucký Lieskovec
Projektant: STUDIO A.P.P., s.r.o., Rudinská cesta č. 901, 024 01 Kysucké Nové Mesto
Dodávateľ: Eiffage Construction SR, s.r.o. Bratislava

Spracoval: Ing. Martin Gula
JKSO :
Dátum:

Stavba :SO 204 R SPEVNE NÉ PLOCHY -KRÍŽOVATKA - NEOPRÁVNE NÉ VÝDAVKY

Rozpočet

Konverzný kurz (SKK/EUR) = 30,1260

Por. číslo	Kód cenníka	Kód položky	Popis položky, stavebného dielu, remesia, výkaz-výmer	Množstvo výmera	Memá jednotka	J. Cena EUR	J. Cena SKK	Konštrukcie a práce	Špecifikovaný materiál	Cena spolu EUR
1	221	91746-1111	Osadenie chodníka, obrubníka betón. stojateho s oporou do lôžka z betónu	54,000 m		4,34		234,36	0,00	234,36
PRÁCE A DODÁVKY HSV 9 - OSTATNÉ KONŠTRUKCIE A PRÁCE spolu : PRÁCE A DODÁVKY HSV spolu : Rozpočet celkom :										
								234,36	0,00	234,36
								234,36	0,00	234,36
								234,36	0,00	234,36

Odberteľ: Obec Kysucký Lieskovec
 Projektant: STUDIO A.P.P., s.r.o., Rudínska cesta č. 901, 024 01 Kysucké Nové Mesto
 Dodávateľ: Eiffage Construction SR, s.r.o. Bratislava

Spracoval: Ing. Martin Gula
 JKSO :
 Dátum:

Stavba :SO 401 R CHODNÍK K DOMU KULTÚRY - NEOPRÁVNENÉ VÝDAVKY

Rozpočet

Konverzný kurz (SKK/EUR) = 30,1260

Por. číslo	Kód cenníka	Kód položky	Popis položky, stavebného dielu, remesla, výkaz-výmer	Množstvo výmera	Memá jednotka	J. Cena EUR	J. Cena SKK	Konštrukcie a práce	Špecifikovaný materiál	Cena spolu EUR	
PRÁCE A DODÁVKY HSV											
1 - ZEMNE PRÁCE											
1	001	18130-1101	Zahumusovanie + hydroseov so zatravnením, hr. 100 mm, 20 m2	20,000	m2	0,58		11,60	0,00	11,60	
1 - ZEMNE PRÁCE spolu :											
9 - OSTATNÉ KONŠTRUKCIE A PRÁCE											
2	221	91746-1111	Osadenie kamenného obrubníka	18,000	m	4,34		78,12	0,00	78,12	
3	MAT	592 174100	Obrubník kamenný 200/200-1000 (memá jednotka 1ks=1bm)	18,000	kus	3,64		0,00	65,52	65,52	
9 - OSTATNÉ KONŠTRUKCIE A PRÁCE spolu :											
PRÁCE A DODÁVKY HSV spolu :											
Rozpočet celkom :											
									89,72	65,52	155,24
									89,72	65,52	155,24

Odberteľ: Obec Kysucký Lieskovec

Projektant: STUDIO A.P.P., s.r.o., Rudínska cesta č. 901, 024 01 Kysucké Nové Mesto

Dodávateľ: Eiffage Construction SR, s.r.o. Bratislava

Stavba :SO 403 R.CHODNÍK K ZŠ - NEOPRÁVNENÉ VÝDAVKY

Spracoval: Ing. Martin Gula

JKSO :

Dátum:

Rozpočet

Konverzný kurz (SKK/EUR) = 30,1260

Por. číslo	Kód cenníka	Kód položky	Popis položky, stavebného diela, remesla, výkaz-výmer	Množstvo výmera	Memá jednotka	J. Cena EUR	J. Cena SKK	Konstruktie a práce	Špecifikovaný materiál	Cena spolu EUR
1	MAT 592	174320	Obrubník kamenný 200/200/200-1000 (memá jednotka 1ks=1bm)	39,000	kus	3,64	0,00	0,00	141,96	141,96
2	221	91746-111.	Osadenie kamenného obrubníka	39,000	m	4,34	169,26	169,26	0,00	169,26
9 - OSTATNÉ KONŠTRUKCIE A PRÁCE spolu :										
PRÁCE A DODÁVKY HSV										
9 - OSTATNÉ KONŠTRUKCIE A PRÁCE spolu :										
PRÁCE A DODÁVKY HSV spolu :										
Rozpočet celkom :										
141,96										
169,26										
311,22										
141,96										
311,22										
141,96										
311,22										

ROZPOČET

Stavba: REVITALIZÁCIA VEREJNÉHO PRIESTRANSTA V OBCI KYSUCKÝ LIESKOVEC

Objekt: SO 700 VEREJNÉ OSVETLENIE SO 701 - NEOPRÁVNENÉ VÝDAVKY

Dátum:

Časť:

JKSO:

P.Č.	KCN	Kód položky	Skrátený popis	MJ	Množstvo celkom	Cena jednotková	Cena celkom
1	2	3	4	5	6	7	8
		OST	Ostatné				864,00
		HZS	Cenník položiek HZS				864,00
1	HZS	HZS-004	Nešpecifikované práce	hod	100,000	8,64	864,00

Kontrola
SO/RO

864,00

Celkom

864,00

864,00

ok