



Geometrický plán je podkladom na právne úkony, keď údaje doterajšieho stavu výkazu výmer sú zhodné s údajmi platných výpisov z katastra nehnuteľnosti

Vyhoviteľ GEONA s.r.o. Strojárska 1831/92, 06901 Snina geona@belnet.sk tel. 0905407999 IČO : 44 318 022	Kraj <i>Košický</i>	Okres <i>Michalovce</i>	Obec <i>Stretava</i>		
	Katastrálne územie <i>Stretava</i>	Číslo plánu <i>141/2021</i>	Mapový list č. <i>PAULOVCE NAD UHOM 3-5/22</i>		
GEOMETRICKÝ PLÁN na určenie vlastníckych práv k parc. č. 548/4, 577/2, 590/2-3, 591/3-4 a 621/2					
Vyhoviteľ		Autorizačne overil		Úradne overil	
Dňa : <i>19.03.2021</i>	Meno : <i>Ing. Richard Nagy</i>	Dňa : <i>19.03.2021</i>	Meno : <i>Ing. Richard Nagy</i>	Dňa : <i>22.04.2021</i>	Číslo : <i>9-168/2021</i>
Nové hranice boli v prírode označené drevenými kolíkmi, fareb. značkami		Náležitostami a presnosťou zodpovedá predpisom		Úradne overené podľa § 9 zákona NR SR č. 215/1995 Z.z. o geodézii a kartografii	
Záznam podrobného merania (meračský náčrt) č. 198					
Súradnice bodov označených číslami a ostatné meračské údaje sú uložené vo všeobecnej dokumentácii					
		Pečať a podpis		Pečať a podpis	

V Ý K A Z V Ý M E R

Doterajší stav					Zmeny					Nový stav						
Číslo					Výmera	Druh pozemku	Diel číslo	k parcele číslo	m2	od parcely číslo	m2	Číslo parcely	Výmera		Druh pozemku	Vlastník (inā oprávnenā osoba) adresa, (sídlo)
pkzn. vločky	listu vlastn.	parcely											ha	m2		
PK	LV	PK	KN-E	KN-C												
	384			548	2	0389					548/3	2	0342	zast.pl. 22 401	doterajší	
											548/4		43	zast.pl. 22 401	Sprāva ciest KSK Nāmesťe Maratōnu mieru 1, KE	
											548/5		4	zast.pl. 22 401	doterajší	
	1043		281/1		38	1728	trv.t.p.	1	577/2	115	(281/1	38	1613	trv.t.p.)	doterajší	
											577/2		115	zast.pl. 22 401	Sprāva ciest KSK Nāmesťe Maratōnu mieru 1, KE	
	717		1380/1			3462	ost.pl.	2	590/2	1	(1380/1		3461	ost.pl.)	doterajší	
											590/2		1	ost.pl. 37 401	Sprāva ciest KSK Nāmesťe Maratōnu mieru 1, KE	
	701		1380/2			8657	vod.pl.	3	591/3	27	(1380/2		8629	vod.pl.)	doterajší	
								4	591/4	1						
	701		1395/10			6533	vod.pl.	5	591/4	74	(1395/10		6459	vod.pl.)	doterajší	
	701		1399/4			7013	vod.pl.	6	590/3	1	(1399/4		6858	vod.pl.)	doterajší	
								7	591/3	78						
								8	591/4	76						
	701		1-1259/264		6	4207	trv.t.p.	9	671/2	179	(1-1259/264	6	4028	trv.t.p.)	doterajší	
								9			671/2		179	vod.pl. 11 401	Sprāva ciest KSK Nāmesťe Maratōnu mieru 1, KE	
								6			590/3		1	ost.pl. 37 401	Sprāva ciest KSK Nāmesťe Maratōnu mieru 1, KE	

V Ý K A Z V Ý M E R

Doterajší stav					Zmeny					Nový stav							
Číslo					Výmera		Druh pozemku	Diel číslo	k parcele číslo	m2	od parcely číslo	m2	Číslo parcely	Výmera		Druh pozemku	Vlastník (iná oprávnená osoba) adresa, (sídlo)
pkzn. vločky	listu vlastn.	parcely												ha	m2		
PK	LV	PK	KN-E	KN-C													
	-			591/1	1	5976	vod.pl.					590/3	1	ost.pl.	ako v stave právnom		
												591/1	1	37 401 vod.pl.	doterajší		
												591/3	105	11 401 vod.pl.	ako v stave právnom		
												591/4	151	11 401 vod.pl.	ako v stave právnom		
												591/5	275	11 401 vod.pl.	doterajší		
	-			671	6	4208	vod.pl.					671/1	6	11 401 vod.pl.	doterajší		
												671/2	179	11 401 vod.pl.	ako v stave právnom		
<i>S p o l u :</i>					13	1346						13	1346				
<i>Poznámka :</i> Parcela EKN 1-1259/264 je z pôvodného k.ú.Pavlovce nad Uhom.																	
<i>Legenda :</i>																	
					kód spôsobu využívania pozemku -		11 -	Vodný tok (prirodzený - rieka, potok; umelý - kanál, náhon a iné)									
							22 -	Pozemok, na ktorom je postavená inžinierska stavba – cestná, miestna a účelová komunikácia, lesná cesta, poľná cesta, chodník, nekruté parkovisko a ich súčasti									
							37 -	Pozemok, na ktorom sú skaly, svahy, raktliny, výmole, vysoké medze s kravím alebo kamením a iné plochy, ktoré neposkytujú trvalý úžitok									
					kód druhu chránenej nehnuteľnosti -		401 -	Chránené ložiskové územie									

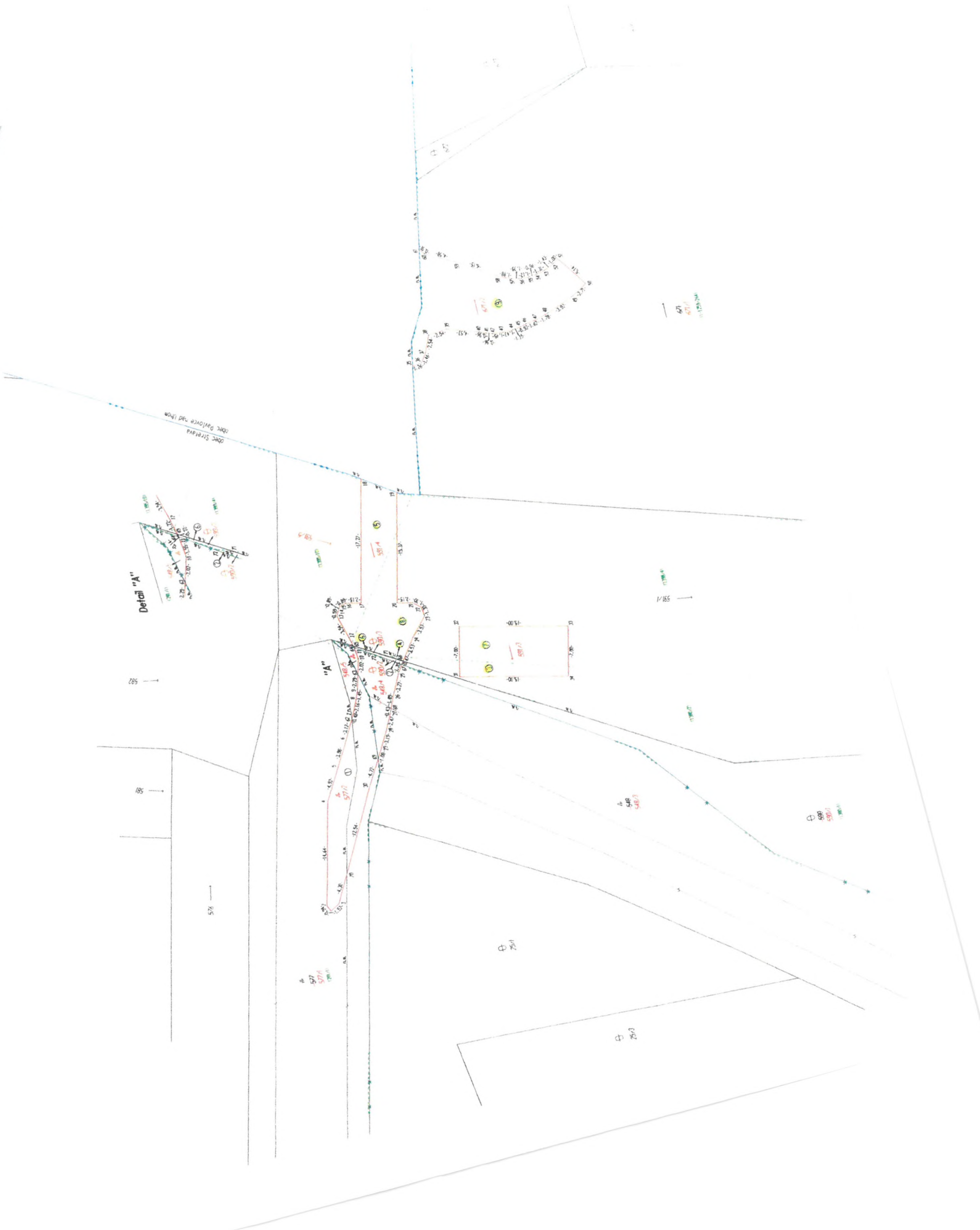

Detail "A"

Obec Strajava
Obec Pavlove nad Horn

1:500

1:500

5%

"A"

1:100

67
67.1
11.123.344

577
577.1
11.123.344

548
548.3
11.123.344

500
500.3
11.123.344

701

703





SLOVENSKÝ
VODOHOSPODÁRSKY
PODNIK, štátny podnik

SLOVENSKÝ VODOHOSPODÁRSKY PODNIK, štátny podnik
Odštepny závod Košice
Ďumbierska 14, 041 59 Košice

Košicko-černo-krajský úrad
Námestie Maratónu mieru 1
042 66 Košice

Dátum: 24.11.2020

Evizijné číslo: 12413 Číslo spisu:

Prílohy/lysty: 1 V

Správa ciest Košického samosprávneho kraja
Námestie Maratónu mieru 1
042 66 Košice

Váš list/zo dňa
IU-2020/3089-11400
IU-2020/3089-11395

Naše číslo 4763
CS SVP OZ KE 4673/2020/3

Vybavuje/linka

Košice
19.11.2020

Vec

**Stretava – ID R009 II/555 Michalovce – Veľké Kapušany – Kráľovský Chlmec, SO 05.1
Dočasná obchádzka cesty II/555 – provizórne premostenie inundačného kanála v rkm 5,500
a vstup do koryta inundačného kanála Čierna voda v rkm 5,500
– stanovisko k PD pre stavebné povolenie**

Vašimi listami č. IU-2020/3089-11400 a č. IU-2020/3089-11395 zo dňa 02.11.2020, ktoré nám boli doručené dňa 06.11.2020 nás žiadate o stanovisko k stavebnému objektu (SO) „SO 05.1 Dočasná obchádzka cesty II/555“ v rámci stavby „ID R009 II/555 Michalovce – Veľké Kapušany – Kráľovský Chlmec“ za účelom zriadenia provizórneho premostenia inundačného kanála v rkm 5,500 a o povolenie vstupu do koryta inundačného kanála Čierna voda v rkm 5,500.

Projektová dokumentácia (PD) bola spracovaná firmou MOSTAT, spol. s r.o. v júli 2020, zodpovedný projektant Ing. Jaroslav Palgut, č.p. 4755*A2 v stupni dokumentácia na stavebné povolenie v podrobnostiach dokumentácie na realizáciu stavby.

Mostný objekt „SO 05“ sa nachádza v extraviláne obce Stretava, k.ú. Stretava, Pavlovce nad Uhom, okres Michalovce, prevádza cestu II/555 ponad inundačný kanál.

Objekt „SO 05.1“ rieši obchádzku na ceste II/555 vyvolanú rekonštrukciou mosta cez inundačný kanál. Po zrealizovaní rekonštrukcie mosta sa obchádzka vybúra a dotknuté územie sa upraví do pôvodného stavu.

Nosná konštrukcia

V mieste križovania navrhovanej prekládky cesty II/555 bude vybudovaná oceľová, priehradová, rozoberateľná konštrukcia typu ŽM-16 dĺžky 37m.

Spodná stavba

Spodná stavba je tvorená dočasnými oporami. Opory budú založené plošne pod ochranou súvislých štetovnicových stien na štrkovom vankúši hrúbky min. 0,60m. Štetovnicové steny budú mať výšku min. 4,0m, min. hĺbka zarazenia štetovnic je 3,0m pod úroveň terénu. Na návodnej strane budú štetovnice chránené zahádzkou z lomového kameňa, balvany hmotnosti do 200kg. Štetovnice budú po demontáži mostného provizória vytiahnuté, terén sa dá do pôvodného stavu. Vlastná spodná stavba bude tvorená tromi (piatimi) vrstvami železobetónových doskových prefabrikátov hrúbky 0,15m, ktoré sa budú ukladať šachovite.

Vozovka

Vozovka na moste bude vybudovaná z impregnovaných dubových trémov osadených na oceľovú nosnú konštrukciu.

Odvodnenie mosta

Odvodnenie povrchu mosta je zabezpečené jeho pozdĺžnym sklonom. Voda z vozovky pretečie cez škáry medzi dubovými trámami pod most.

Terénne úpravy, úprava okolia mosta

Na návodných stranách štetovnicových stien sa pri oboch oporách zriadi zachádzka z lomového kameňa. Po ukončení rekonštrukcie mosta 555-003 sa dočasné základy odstránia, štetovnice sa vytiahnu a okolie mosta sa uvedie do pôvodného stavu.

Súvisiace objekty

Podnik je zapísaný v Obchodnom registri
Okresného súdu Banská Bystrica
oddiel Pl, vložka číslo 713/S

Identifikačné údaje
IČO 36022047
DIČ 202006213
IČ DPHSK 202006213

Bankové spojenie
Všeobecná úverová banka, s. s.
IBAN SK68 0200 0000 0029 0006 8059
BIC SUBASKBX

Úsek
riaditeľa OZ
technického námestníka
ekonomického námestníka
dispečing
spojovateľka

Telefón
055/600 81 41
055/600 81 43
055/600 81 44
055/633 81 72
055/600 81 11

Fax
055/633 35 80
055/633 82 47

Email
riaditel.ozka@svp.sk
ozka.tpn@svp.sk
ozka.en@svp.sk
oz.kedispacing@svp.sk

Z hľadiska záujmov našej organizácie zaujímate k predloženej dokumentácii nasledujúce

s t a n o v i s k o :

Navrhované dočasné premostenie bude križovať vodný tok Čierna voda v rkm 5,500 (ID 4-30-06-371), ktorý je v predmetnom úseku upraveným vodohospodársky významným vodným tokom v správe našej organizácie SVP, š.p., OZ Košice.

Z hľadiska technicko-prevádzkových záujmov správcu vodného toku a protipovodňovej ochrany so stavebným objektom „SO 05.1 Dočasná obchádzka cesty II/555“ v rámci stavby „ID R009 II/555 Michalovce – Veľké Kapušany – Kráľovský Chlmec“ za účelom zriadenia provizórneho premostenia inundačného kanála v rkm 5,500 **súhlasíme** za podmienky, že osadením provizórneho premostenia, v kombinácii s dočasnou ochrannou stredových opôr rekonštruovaného mostného objektu, bude zachovaná dostatočná prietoková kapacita vodného toku, a to na úrovni min. 50% jestvujúceho priečneho profilu upraveného koryta.

Uvedené žiadame zdokladovať, ako prílohu, v rámci povodňového plánu zabezpečovacích prác počas výstavby, ktorý je zhotoviteľ stavby povinný spracovať a predložiť na schválenie v zmysle prílohy č.2 vyhlášky MŽP SR č. 261/2010 Z.z.

So vstupom do koryta vodného toku Čierna voda v rkm 5,500 **je možné súhlasiť** pri rešpektovaní nasledujúcich požiadaviek:

1. Do koryta toku, mimo osadenia dočasných brehových opôr, vstupovať len v nevyhnutnej miere.
2. Počas celej doby výstavby zabezpečiť voľnú prietokovú kapacitu koryta na úrovni min. 50% jestvujúceho stavu. V koryte nesmú byť umiestňované žiadne predmety brániace voľnému prúdeniu vody vyjmúc dočasnú ochranu stredových opôr rekonštruovaného mostného objektu formou štetovnicovej steny.
3. Počas vykonávania stavebných prác dbať, aby stavebnými mechanizmami nedošlo k znečisteniu podzemných a povrchových vôd ropnými látkami a inými látkami škodiacimi vodám. V prípade úniku ropných látok, alebo iných neočakávaných udalostí, túto skutočnosť ihneď oznámiť okrem SIŽP aj havarijnému technikovi – MVDr. Rastislav Grohol, t.č.
4. SVP, š.p., OZ Košice ako správca výstavbou dotknutého vodného toku a pobrežných pozemkov si vyhradzuje právo kontroly staveniska. Zahájenie a ukončenie prác v dotyku s vodným tokom, žiadame oznámiť našej Správe povodia Laborca v Michalovciach, kontaktná osoba Ing. Ľuboslav Chvostaľ, e-mail: luboslav.chvostal@svp.sk minimálne 14 dní vopred, z dôvodu zabezpečenia dozoru z našej strany, ktorý bude oprávnený predkladať doplňujúce pripomienky počas realizácie stavby.

Zároveň upozorňujeme, že správca vodného toku v zmysle § 49 ods. 5 zákona č. 364/2004 Z.z. o vodách, v znení neskorších predpisov nezodpovedá za škody spôsobené mimoriadnou udalosťou a škody spôsobené užívaním vodných tokov.

Toto stanovisko má platnosť dva roky a nenahrádza vyjadrenie orgánu štátnej vodnej správy.

Prílohy
2 x PD

Na vedomie
42 000
49 210 (136, HCP 4-30-06)

Ing. Stanislav **D o b r o t k a**
technicko-prevádzkový námestník