

NÁJOMNÁ ZMLUVA

(ďalej len ako „**zmluva**“ v príslušnom gramatickom tvare)

uzatvorená podľa § 663 a nasl. ust. zákona č.40/1964 Zb. Občiansky zákonník, v znení neskorších predpisov (ďalej len ako „**Občiansky zákonník**“ v príslušnom gramatickom tvare) a podľa §261 ods. 9 zákona č. 513/1991Zb. Obchodného zákonníka v znení neskorších predpisov (ďalej len ako „**Obchodný zákonník**“ v príslušnom gramatickom tvare)

medzi zmluvnými stranami:

1/ Slovenská republika, v mene ktorej koná správca:

Obchodné meno: SLOVENSKÝ VODOHOSPODÁRSKY PODNIK, štátny podnik

Sídlo: Radničné námestie 8, 969 55 Banská Štiavnica

IČO: 36 022 047

DIČ: 2020066213

IČ DPH: SK2020066213

zapísaný v Obchodnom registri Okresného súdu Banská Bystrica, Oddiel Pš, vložka č. 713/S

konajúci prostredníctvom: Ing. Stanislav Gáborík, generálny riaditeľ

Bankové spojenie: Všeobecná úverová banka, a. s.

IBAN:

Názov a adresa organizačnej zložky podniku, ktorej sa právny úkon týka a adresa na doručenie písomností:

SLOVENSKÝ VODOHOSPODÁRSKY PODNIK, štátny podnik

Odštepny závod Košice, Ďumbierska 14, 041 59 Košice

(ďalej len ako „**prenajímateľ**“, alebo aj ako „**SVP, š. p.**“)

a

2/Názov: Mesto Michalovce

Sídlo: Námestie osloboditeľov 30, 071 01 Michalovce

Zastúpený: Mgr. Viliam Zahorčák– primátor mesta

IČO: 00 325 490

Bankové spojenie:

IBAN:

(ďalej len „**nájomca**“ a prenajímateľ spolu s nájomcom ďalej len „**zmluvné strany**“)

Článok I.

Predmet a účel nájmu

1. Prenajímateľ je na základe zákona č. 111/1990 Zb. o štátnom podniku v znení neskorších predpisov a zákona č. 364/2004 Z. z. o vodách a o zmene zákona Slovenskej národnej rady č. 372/1990 Zb. o priestupkoch v znení neskorších predpisov (vodný zákon) v znení neskorších predpisov, správcom majetku štátu, ktorého výlučným vlastníkom je Slovenská republika:

- parcely registra „C“ č. 5275/12 s výmerou 112749 m², druh pozemku vodné plochy, spoluvlastnícky podiel 1/1, katastrálne územie Michalovce, obec Michalovce okres Michalovce, zapísaná na LV č. 1444, vedenom Okresným úradom Michalovce, katastrálnym odborom
 - parcely registra „E“ č. 9552/8 s výmerou 6177 m², druh pozemku vodné plochy, spoluvlastnícky podiel 1/1, katastrálne územie Michalovce, obec Michalovce okres Michalovce, zapísaná na LV č. 8061, vedenom Okresným úradom Michalovce, katastrálnym odborom.
2. Prenajímateľ prenecháva do užívania nájomcovi časti pozemkov uvedených v ods. 1 tohto článku nasledovne:
 - časť parcely „C“ č. 5275/12 s výmerou 40 m²
 - časť parcely „E“ č. 9552/8 s výmerou 64 m²,tak ako je to zakreslené v grafických neoddeliteľných prílohách k tejto zmluve, označených ako Príloha č. 1 a Príloha č. 2 tejto zmluvy (ďalej len „predmet nájmu“). Celková výmera predmetu nájmu je 104 m².
 3. Nájomca sa zaväzuje platiť prenajímateľovi za užívanie predmetu nájmu nájomné vo výške a spôsobom dohodnutým v Čl. II. tejto zmluvy.
 4. Nájomca je oprávnený predmet nájmu užívať výlučne za účelom realizácie, prevádzky a údržby stavby: „**Cyklistická trasa CMZ – Biela hora, I. etapa – rekonštrukcia existujúcej lávky**“ (ďalej ako „stavba“, alebo aj ako „cyklotrasa“).

Článok II.

Nájomné a platobné podmienky

1. Zmluvné strany sa v súlade so zákonom č. 18/1996 Z. z. o cenách v znení neskorších predpisov dohodli, že nájomca je povinný za užívanie predmetu nájmu podľa tejto zmluvy uhrádzať prenajímateľovi ročné nájomné vo výške **1,00 Eur** (slovom: jedno euro).
2. Nájomné dohodnuté v ods. 1. tohto článku je v zmysle § 38 ods. 3 zákona č. 222/2004 Z. z. o dani z pridanej hodnoty v znení neskorších predpisov, oslobodené od dane.
3. Nájomné je nájomca povinný uhrádzať prenajímateľovi ročne na základe faktúry vystavenej prenajímateľom najneskôr do 31.03. príslušného kalendárneho roka. Splatnosť faktúry je tridsať (30) kalendárnych dní odo dňa jej vystavenia. Za deň úhrady sa považuje deň, kedy sú finančné prostriedky pripísané na účet prenajímateľa uvedený v záhlaví tejto zmluvy v tvare IBAN.
4. Alikvotnú časť nájomného za obdobie odo dňa nadobudnutia účinnosti tejto zmluvy do 31.12.2017 je nájomca povinný uhradiť prenajímateľovi na základe faktúry vystavenej prenajímateľom najneskôr do tridsiatich (30) kalendárnych dní odo dňa nadobudnutia účinnosti tejto zmluvy. Splatnosť faktúry je tridsať (30) kalendárnych dní odo dňa jej vystavenia. Za deň úhrady sa považuje deň, kedy sú finančné prostriedky pripísané na účet prenajímateľa uvedený v záhlaví tejto zmluvy v tvare IBAN.
5. Zmluvné strany sa dohodli, že nájomné bude každoročne zvyšované o % inflácie oznámené Štatistickým úradom Slovenskej republiky, merané indexom spotrebiteľských cien. Prvá úprava výšky nájomného bude za rok 2019. O mieru inflácie bude prepočítané nájomné za predchádzajúci kalendárny rok.

6. Ak je nájomca v omeškaní s platením nájomného, prenajímateľ je oprávnený požadovať od nájomcu popri plnení aj úroky z omeškania podľa ust. § 517 Občianskeho zákonníka v znení neskorších predpisov a § 3 Nariadenia vlády SR č. 87/1995 Z. z. v znení neskorších predpisov.

Článok III.

Podmienky nájmu, povinnosti nájomcu ako správcu a prevádzkovateľa cyklotrasy

1. Nájomca sa zaväzuje plniť všetky podmienky nájmu podľa tejto zmluvy, predmet nájmu užívať riadnym a hospodárnym spôsobom a dodržiavať všeobecne záväzné právne predpisy, vzťahujúce sa na predmet nájmu. Nájomca je oprávnený užívať predmet nájmu výlučne na účel uvedený v Čl. I. ods. 4. tejto zmluvy.
2. Nájomca sa zaväzuje na vlastné náklady zabezpečiť porealizačné geodetické zameranie cyklotrasy po ukončení jej výstavby. Súčasne sa zaväzuje, v termíne najneskôr do 30 kalendárnych dní od kolaudácie stavby doručiť SVP, š. p. toto geodetické zameranie, ktorého fotokópia následne bude podkladom k vypracovaniu písomného číslovaného dodatku k tejto zmluve, predmetom ktorého bude upresnenie predmetu nájmu v prípade jeho potreby.
3. Nájomca bude vykonávať odborný výkon prevádzky a údržby cyklotrasy v rozsahu prináležiacom prevádzkovateľovi a zaväzuje sa plniť nasledovné povinnosti:
 - a) zodpovedá tretím osobám používajúcim cyklotrasu v plnej miere za všetky škody, ktoré by v dôsledku realizácie, prevádzkovania, údržby, opráv či rekonštrukcií a modernizácií cyklotrasy vznikli, tiež zodpovedá v plnej miere za všetky škody na zdraví, životoch a majetku, ktoré vzniknú na vybudovanej cyklotrase tretím osobám,
 - b) zodpovedá správcovi vodohospodárskeho majetku SVP, š. p. za to, že zriadením, prevádzkovaním a užívaním cyklotrasy nedôjde k poškodzovaniu majetku v správe SVP, š. p.,
 - c) v prípade, že pri výstavbe cyklotrasy dôjde k narušeniu kamenného brehového opevnenia rieky Laborec, alebo okolitého terénu, nájomca uvedie na vlastné náklady narušené časti do pôvodného stavu,
 - d) zabezpečuje na vlastné náklady vykonávanie potrebnej údržby a opráv cyklotrasy, podľa potreby aj po poškodení pri povodňovej aktivite a údržbe správcom toku, v dôsledku pohybu mechanizácie a nákladnej dopravy prenajímateľa,
 - e) zaväzuje sa všetky činnosti týkajúce sa vodohospodárskeho majetku v správe SVP, š. p. vopred, v lehote minimálne 14 dní pred začatím prác, písomne nahlásiť a vykonať až po písomnom odsúhlasení so správcom vodohospodárskeho majetku SVP, š. p. - jeho organizačným útvarom: Správa povodia Laborca, Vajanského 3, 071 01 Michalovce,
 - f) zabezpečuje na vlastné náklady odstraňovanie a odvoz odpadkov z cyklotrasy a jej bezprostredného okolia,
 - g) nájomca je povinný zabezpečiť na vlastné náklady príslušné orientačné značenie na cyklotrase, v súlade s platnou legislatívou, taktiež je povinný na vlastné náklady osadiť a vyprázdňovať zberné nádoby na odpadky, súčasne je povinný na vlastné náklady zabezpečovať kosbu trávneho porastu min 1m od okraja cyklotrasy, rovnako aj okolo všetkých bodových súčastí cyklotrasy,

- h) akákoľvek údržba, prevádzka (výkon prevádzky i údržby, odvoz odpadkov atď.) opravy, modernizácie, rekonštrukcie cyklotrasy, ako i prípadné vyvolané opravy a údržba na prenajatom vodohospodárskom majetku v súvislosti s prácami na cyklotrase a s jej udržiavaním, sú povinnosťou nájomcu, na jeho výlučnú zodpovednosť a jeho náklady,
 - i) zaväzuje sa realizovať opatrenia na predchádzanie vzniku škody v takom rozsahu, aby prevádzkou cyklotrasu a nedostatočnou starostlivosťou nebola spôsobená škoda SVP, š. p.,
 - j) nájomca zodpovedá SVP, š. p. za škody, ktoré by v dôsledku realizácie, prevádzkovania, údržby, opráv či rekonštrukcií a modernizácií cyklotrasy vznikli,
 - k) zaväzuje sa zabezpečiť, aby prevádzkou cyklotrasy nedochádzalo k zhoršeniu kvality povrchových a podzemných vôd,
 - l) preberá na seba aj zodpovednosť za BOZP svojich zamestnancov alebo osôb, realizujúcich činnosti súvisiace s prevádzkou a údržbou cyklotrasy,
 - m) zaväzuje sa umožniť SVP, š. p. bezodplatne užívať cyklotrasu ako účelovú komunikáciu - pri zabezpečovaní údržby vodného toku Laborca a umožniť pojazd ťažkej techniky pri zabezpečovaní jeho zákonných povinností v zmysle platnej legislatívy,
 - n) nájomca nie je oprávnený bez predchádzajúceho písomného súhlasu prenajímateľa prenechať predmet nájmu podľa tejto zmluvy alebo akúkoľvek jeho časť do užívania tretej osobe alebo do podnájmu tretej osobe,
 - o) nájomca je pri užívaní predmetu nájmu povinný znášať obmedzenia v užívaní predmetu nájmu v rozsahu nevyhnutnom na plnenie povinností prenajímateľa vyplývajúce mu z platných právnych predpisov, a to najmä ustanovení zákona č. 364/2004 Z. z. o vodách a o zmene zákona Slovenskej národnej rady č. 372/1990 Zb. o priestupkoch v znení neskorších predpisov (vodný zákon) v znení neskorších predpisov a zákona č. 7/2010 Z. z. o ochrane pred povodňami v znení neskorších predpisov,
 - p) nájomca je povinný spracovať prevádzkový poriadok prevádzkovania cyklotrasy, ktorý je povinný konzultovať s prenajímateľom a upraviť v ňom okrem iného i opatrenia na predchádzanie kolíznych situácií na cyklotrase i na vodohospodárskom majetku, prevádzkový poriadok prevádzkovania cyklotrasy, ako i jeho akékoľvek zmeny a doplnky, sú viazané na predchádzajúci písomný súhlas prenajímateľa,
 - q) nájomca je oprávnený vybudovať cyklotrasu, a to výlučne na vlastné náklady na predmete nájmu podľa vypracovaného projektu stavby, ktorý je vopred písomne odsúhlasený prenajímateľom a v súlade so stanoviskom SVP, š. p. vydanom pod číslom CS SVP OZ KE 69/2017/82 zo dňa 9.8.2017 a všetky prípadné zmeny sa zaväzuje prerokovať s SVP, š. p.
4. Nájomca berie na vedomie, že SVP, š. p. je povinný plniť si svoje zákonné aj iné povinnosti, vyplývajúce mu z povahy jeho činnosti správcu vodohospodársky významných vodných tokov. Z toto dôvodu si je nájomca vedomý skutočnosti a súhlasí s tým, že v dôsledku plnenia riadnych aj mimoriadnych úloh SVP, š. p. môže vzniknúť potreba rekonštrukcie, modernizácie, opráv, údržby touto zmluvou prenajatého vodohospodárskeho majetku a v súvislosti s tým môže dôjsť k čiastočným alebo celkovým úpravám, obmedzeniam, znehodnoteniam alebo nutnosti odstránenia cyklotrasy. SVP, š. p. je povinné pri plnení úloh podľa predchádzajúcej vety postupovať s odbornou starostlivosťou tak, aby pri zásahoch,

- úpravách, obmedzeniach cyklotrasy vznikali poškodenia cyklotrasy v čo najnižšej možnej miere. Uvedenie cyklotrasy do pôvodného stavu v prípade, že o to bude mať záujem, zabezpečí sám nájomca, a to na vlastné náklady.
5. Nájomca berie na vedomie, že SVP, š. p. v zmysle § 49 ods. 5 zákona č. 364/2004 Z. z. o vodách a o zmene zákona Slovenskej národnej rady č. 372/1990 Zb. o priestupkoch v znení neskorších predpisov (vodný zákon) v znení neskorších predpisov nezodpovedá nájomcovi za škody spôsobené na cyklotrase, ktoré vzniknú v dôsledku mimoriadnych udalostí ani za škody vzniknuté užívaním vodných tokov.
 6. Výstavbu cyklotrasy, ako i jej následné prevádzkovanie, je nájomca povinný realizovať v súlade so všetkými odbornými stanoviskami a vyjadreniami SVP, š. p. a súčasne na základe právoplatných povolení a oprávnení na jej výstavbu a na jej prevádzkovanie od všetkých príslušných orgánov; tiež je povinný znášať všetky obmedzenia vyplývajúce z príslušnej legislatívy (zákon č. 364/2004 Z. z. a zákon č. 7/2010 Z. z.). Nájomca je povinný kópie všetkých príslušných povolení a oprávnení doručovať prenajímateľovi, a to v termíne najneskôr do 30 dní odo dňa ich právoplatnosti.

Článok IV.

Podmienky nájmu, povinnosti prenajímateľa ako správcu vodného toku

1. Prenajímateľ dal súčasne súhlas nájomcovi, aby zabezpečil pre stavbu: **„Cyklistická trasa CMZ – Biela hora, I. etapa – rekonštrukcia existujúcej lávky“** stavebné povolenie. Prenajímateľ súhlasí so vstupom, stavebnými prácami, ako aj s vykonaním opatrení súvisiacich so stavebnými prácami na predmete nájmu, ako aj s vykonaním iných úkonov, ktoré možno dôvodne predpokladať za účelom realizácie stavby definovanej v Čl. I. ods. 4. tejto zmluvy. Táto zmluva je pre nájomcu, ktorý je stavebníkom stavby uvedenej v Čl. I. ods. 4. tejto zmluvy dokladom k pozemku uvedenom v Čl. I. ods. 1. tejto zmluvy v súlade s ust. § 58 ods. 2 a § 139 ods. 1 písm. a) zákona č. 50/1976 Zb. o územnom plánovaní a stavebnom poriadku (stavebný zákon) v znení neskorších predpisov.
2. SVP, š. p. si vyhradzuje právo pri vyhlásení povodňovej aktivity na vodnom toku Laborec a s tým súvisiacom výkone nutnej údržby, obmedziť až zastaviť na nevyhnutnú dobu prevádzku cyklotrasy.
3. Cyklotrasa bude slúžiť zároveň pre SVP, š. p. ako účelová komunikácia na údržbu vodného toku Laborec, a to bezodplatne.
4. V zmysle ust. § 49 ods. 5 zákona č. 364/2004 Z. z. o vodách a o zmene zákona Slovenskej národnej rady č. 372/1990 Zb. o priestupkoch v znení neskorších predpisov (vodný zákon) SVP, š. p. nezodpovedá za škody spôsobené na majetku nájomcu spôsobené mimoriadnou udalosťou.
5. SVP, š. p. ako správca toku bude mať oprávnenie prevádzku cyklotrasy (alebo jej časti) kedykoľvek zastaviť alebo úplne obmedziť, a to z dôvodu údržby, opráv, modernizácií a rekonštrukcií vodného toku a/alebo vodohospodárskeho majetku, ako i z dôvodov mimoriadnych udalostí a odstraňovania ich následkov, či realizácie opatrení na ich predchádzanie. Prenajímateľ je oprávnený v takýchto prípadoch okamžite zastaviť resp. obmedziť prevádzku cyklotrasy a súčasne je oprávnený za týmto účelom na cyklotrase

umiestniť i závoru, na čo ho nájomca týmto výslovne splnomocňuje a prenajímateľ toto splnomocnenie prijíma.

Článok V.

Doba nájmu a spôsob ukončenia nájmu

1. Táto zmluva sa uzatvára **na dobu určitú 7 rokov** odo dňa nadobudnutia účinnosti tejto zmluvy, s možnosťou jej predĺženia pred uplynutím doby nájmu písomným číslovaným dodatkom k tejto zmluve na základe vzájomnej dohody oboch zmluvných strán.
2. Pred uplynutím dohodnutej doby nájmu je nájom možné ukončiť:
 - a) písomnou dohodou oboch zmluvných strán,
 - b) písomnou výpoveďou prenajímateľa v prípade, ak
 - I. nájomca mešká s úhradou nájomného viac ako 3 mesiace,
 - II. nájomca napriek písomnému upozorneniu užíva predmet nájmu v rozpore s touto zmluvou,
 - III. nájomca prenechal predmet nájmu do užívania tretej osobe alebo do podnájmu tretej osobe bez predchádzajúceho písomného súhlasu prenajímateľa,
 - IV. prenajímateľ potrebuje predmet nájmu na plnenie svojich prevádzkových potrieb,
 - V. bolo právoplatne rozhodnuté o inom spôsobe využitia predmetu nájmu,
 - VI. ako aj písomnou výpoveďou prenajímateľa bez uvedenia dôvodu, ktorá nebude uplatnená v období 5 rokov odo dňa nadobudnutia účinnosti tejto zmluvy,
 - c) písomnou výpoveďou nájomcu v prípade, ak
 - I. predmet nájmu prestane byť spôsobilý na užívanie na dohodnutý účel podľa Čl. I. ods. 4. tejto zmluvy.
 - d) Pokiaľ nájomcovi nebude poskytnutý nenávratný finančný príspevok z Európskeho fondu regionálneho rozvoja na výstavbu cyklotrasy platnosť a účinnosť nájmovej zmluvy zaniká, a to dňom právoplatnosti rozhodnutia o zamietnutí. Fotokópiu rozhodnutia je nájomca povinný doručiť prenajímateľovi najneskôr do 30 kalendárnych dní od jeho právoplatnosti.

Zmluvné strany sa dohodli na výpovednej dobe 3 mesiace, ktorá začína plynúť od prvého dňa kalendárneho mesiaca nasledujúceho po doručení písomnej výpovede druhej zmluvnej strane.

Článok VI.

Záverečné ustanovenia

1. Zmluvné vzťahy neupravené v tejto zmluve sa riadia príslušnými ustanoveniami Občianskeho zákonníka o tomto zmluvnom type a ostatnými právnymi predpismi platnými na území Slovenskej republiky.
2. Túto nájomnú zmluvu možno meniť a dopĺňať len písomnými číslovanými dodatkami podpísanými oboma zmluvnými stranami.
3. Táto nájomná zmluva bola vyhotovená v šiestich (6) vyhotoveniach, z toho dve (2) vyhotovenia pre prenajímateľa a tri (3) vyhotovenia pre nájomcu – z toho jedno (1) pre potreby katastrálneho konania.

4. Zápis nájomného vzťahu založeného touto zmluvou do katastra nehnuteľností zabezpečí na vlastné náklady nájomca, a to do 90 kalendárnych dní odo dňa nadobudnutia právoplatnosti kolaudačného rozhodnutia na stavbu cyklotrasy.
5. Táto zmluva nadobúda platnosť dňom jej podpísania oboma zmluvnými stranami a účinnosť dňom nasledujúcim po dni jej prvého zverejnenia v zmysle ustanovenia § 47a Občianskeho zákonníka v znení neskorších predpisov a ustanovenia § 5a zákona č. 211/2000 Z. z. o slobodnom prístupe k informáciám a o zmene a doplnení niektorých zákonov (zákon o slobode informácií) v znení neskorších predpisov.
6. Zmluvné strany berú na vedomie, že táto zmluva podlieha zverejneniu podľa zákona č. 211/2000 Z. z. o slobodnom prístupe k informáciám a o zmene a doplnení niektorých zákonov (zákon o slobode informácií) v znení neskorších predpisov a s jej zverejnením vyjadrujú súhlas.
7. Písomnosti zmluvných strán sa doručujú na adresu uvedenú v záhlaví tejto zmluvy a považujú sa za doručené, ak boli adresátom prevzaté alebo boli vrátené odosielateľovi ako nedoručiteľné a adresát svojím konaním alebo opomenutím zmaril doručenie písomnosti, v takomto prípade sa písomnosť považuje za doručenú uplynutím tretieho dňa odo dňa jej odoslania. Účinky doručenia nastanú aj vtedy ak adresát doručenie písomnosti odmietol.
8. Zmluvné strany prehlasujú, že sú v plnom rozsahu spôsobilé k uvedeným právnym úkonom a ich zmluvná vôľa nie je ničím obmedzená. Zmluvné strany vyhlasujú, že ich vôľa vyjadrená v tejto zmluve je vážna, slobodná a určitá, že prejavy vôle oboch zmluvných strán sú dostatočne zrozumiteľné. Na znak súhlasu zmluvných strán s celým obsahom tejto zmluvy ju obidve zmluvné strany podpisujú.

Prílohy:

1. Príloha č. 1: časť predmetu nájmu – parcely KN-C č. 5275/12
2. Príloha č. 2: časť predmetu nájmu – parcely KN-E č. 9552/8

V Banskej Štiavnici, dňa:

V Michalovciach , dňa:

Prenajímateľ:

SLOVENSKÝ VODOHOSPODÁRSKY PODNIK,
štátny podnik

Nájomca:

Mesto Michalovce

.....
Ing. Stanislav Gáborík
generálny riaditeľ

.....
Mgr. Viliam Zahorčák
primátor mesta

1/60/1



12
lovce
9
plochy
nok je umiestnený v
ranom území obce
tok (prirodzený –
potok: umelý –
náhon a iné)

1/1

WGS84

47 75851, 21

8/1

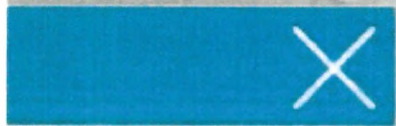
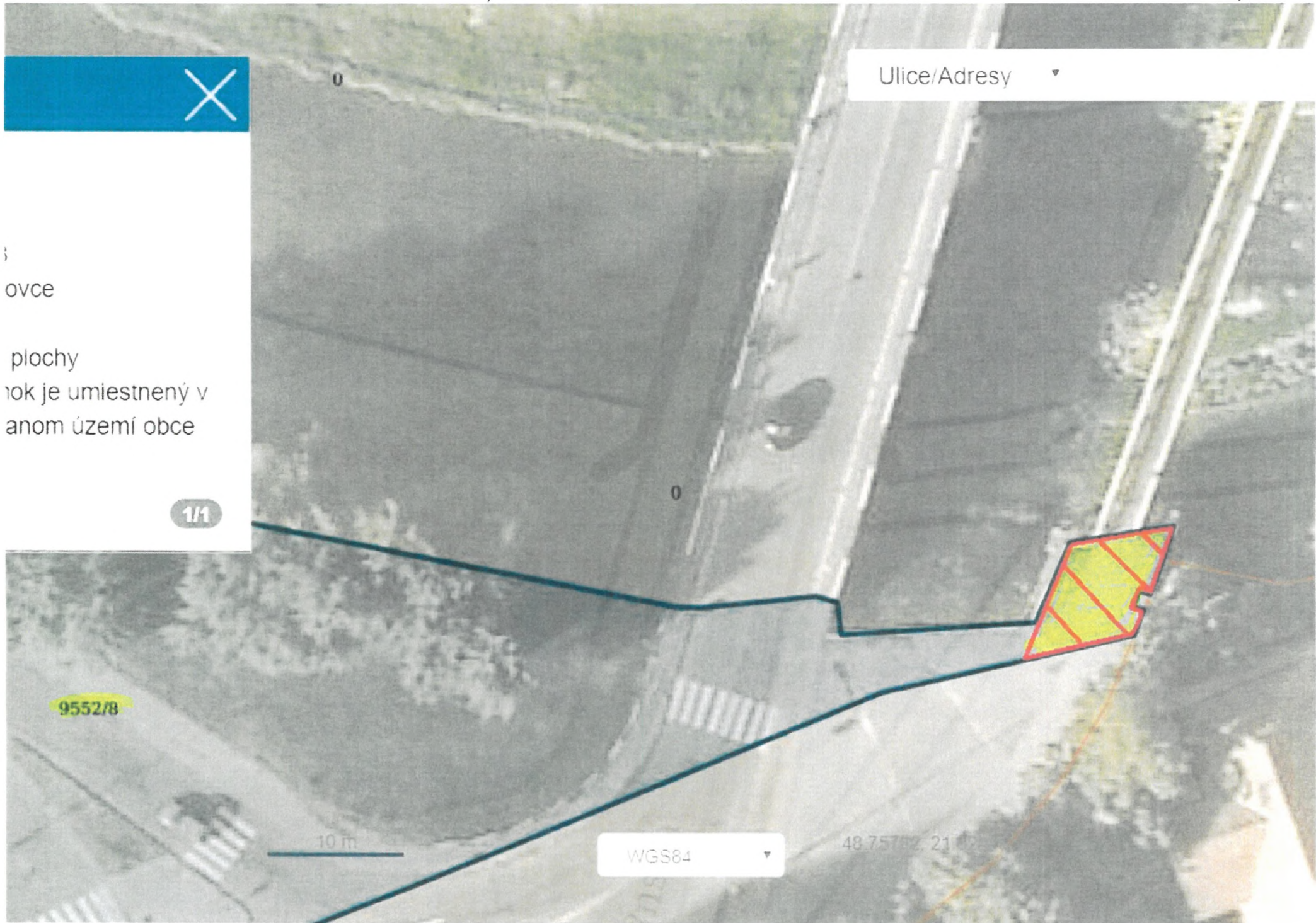

ovce

plochy
ok je umiestnený v
anom území obce

1/1

9552/8

WGS84

48 75762, 21