

ZMLUVA O ZRIADENÍ VECNÝCH BREMIEN
uzavretá podľa § 151n a nasl. zákona č. 40/1964 Zb. Občiansky zákonník v platnom znení
(ďalej len „zmluva“)

ev. č. oprávneného: 231492-0170002395-VB

1. ZMLUVNÉ STRANY

Obec Paňa

Sídlo: Paňa 26, 951 05 Paňa
Zastúpené: Ing. Milan Korenči - starosta
IČO: 00 308 366
DIČ: 202 125 2761

(ďalej len „Povinný“)

a

Západoslovenská distribučná, a.s.

Sídlo: Čulenova 6, 816 47 Bratislava
Zapísaná v: Obchodný register Mestského súdu Bratislava III
oddiel: Sa, vložka číslo: 3879/B
Zastúpená: Ing. Xénia Albertová – vedúca riadenia vlastníckych vzťahov
na základe poverenia č. 00363-URI-POIN zo dňa 18.09.2020
Jaroslav Klimaj – expert riadenia vlastníckych vzťahov
na základe poverenia č. 00363-URI-POIN zo dňa 18.09.2020
IČO: 36 361 518
IČ DPH: SK2022189048
IBAN: SK59 1100 0000 0026 2610 6826

(ďalej len „Oprávnený“)

a

RIORI s.r.o.

Sídlo: Novozámocká 1220/343E, 951 12 Ivanka pri Nitre
Zapísaná v: Obchodný register Okresného súdu Nitra,
oddiel: Sro, vložka číslo: 47870/N
Zastúpená: Vladimír Zubka - konateľ
IČO: 46 470 671
IČ DPH: SK 202 339 2899

(ďalej len „Žiadateľ“)

(Povinný, Oprávnený a Žiadateľ ďalej spoločne len „Zmluvné strany“)

2. ÚVODNÉ USTANOVENIA

1. Povinný je výlučným vlastníkom, v spoluvlastníckom podiele 1/1 k celku, nasledovných nehnuteľností – pozemkov:

Parcelné číslo	Register KN	LV č.	Výmera v m ²	Druh pozemku	Katastrálne územie	Obec	Okres
9/9	C	1	2475	Zastavaná plocha a nádvorie	Paňa	Paňa	Nitra
347	E	1262	3989	Vodná plocha	Paňa	Paňa	Nitra
343/6	E	1262	723	Ostatná plocha	Paňa	Paňa	Nitra
343/5	C	1	1633	Zastavaná plocha a nádvorie	Paňa	Paňa	Nitra

(ďalej len „Zaťažená nehnuteľnosť“).

2. Oprávnený je držiteľom povolenia na podnikanie v elektroenergetike v rozsahu distribúcia elektriny vydaného rozhodnutím Úradu pre reguláciu sieťových odvetví (ďalej len „Povolenie“) a zabezpečuje prevádzkovanie distribučnej sústavy na vymedzenom území, na ktorom sa nachádza aj Zatažená nehnuteľnosť.
3. V súvislosti s investičným zámerom Žiadateľa uzatvorili Oprávnený a Žiadateľ dňa 03.08.2023 zmluvu o pripojení odberných elektrických zariadení žiadateľa do distribučnej sústavy č. 170002395 (ďalej len „Zmluva o pripojení“). V zmluve o pripojení sa Oprávnený zaviazal, že v rámci stavby „Výstavba Bocianie hniezdo Paňa_NNK“ (ďalej len „Elektroenergetická stavba“) vybuduje na vlastné náklady a nebezpečenstvo elektroenergetické stavby a zariadenia distribučnej sústavy. V Zmluve o pripojení si zároveň Oprávnený a Žiadateľ dohodli úpravu práv a povinností pri realizácii Elektroenergetickej stavby, pričom Žiadateľ sa zaviazal Oprávnenému zabezpečiť mu práva zodpovedajúce vecným bremenám k pozemkom dotknutým realizáciou Elektroenergetickej stavby.
4. V rámci Elektroenergetickej stavby budú na Zataženú nehnuteľnosť umiestnené nasledovné elektroenergetické zariadenia :
 - a) podzemné káblové NN (1 kV) vedenie, vrátane zariadení súvisiacich a potrebných na ich prevádzku (ďalej len „Elektroenergetické zariadenia“).
5. Elektroenergetické zariadenia sa budú nachádzať na časti Zataženej nehnuteľnosti v rozsahu vyznačenom v geometrickom pláne na zameranie vecného bremena číslo 21/2023, úradne overeným dňa 21.09.2023 pod číslom G1-1763/2023 (ďalej len „Geometrický plán“). Kópia časti Geometrického plánu týkajúca sa Zataženej nehnuteľnosti tvorí prílohu tejto zmluvy a je neoddeliteľnou súčasťou tejto zmluvy.

3. ZRIADENIE VECNÝCH BREMIEN

1. Povinný zriaďuje touto zmluvou v prospech Oprávneného vecné bremená in personam, predmetom ktorých je povinnosť Povinného strieť na časti Zataženej nehnuteľnosti v rozsahu vyznačenom v Geometrickom pláne ako koridor vecných bremien:
 - a) zriadenie a uloženie Elektroenergetických zariadení;
 - b) užívanie, prevádzkovanie, údržbu, opravy, úpravy, rekonštrukcie, modernizácie a akékoľvek iné stavebné úpravy Elektroenergetických zariadení a ich odstránenie;(ďalej len „Vecné bremená“), za podmienok ďalej dohodnutých v tejto zmluve.
2. Oprávnený Vecné bremená prijíma.

4. NÁHRADA ZA ZRIADENIE VECNÝCH BREMIEN A SPÔSOB JEJ ÚHRADY

1. Zmluvné strany sa dohodli, že Povinný zriaďuje Vecné bremená podľa tejto zmluvy **bezodplatne**.
2. Zmluvné strany sa dohodli, že uzatvorením tejto zmluvy budú vysporiadané všetky nároky Povinného vyplývajúce zo zriadenia Vecných bremien podľa tejto zmluvy, vrátane nárokov Povinného na jednorazovú náhradu za zriadenie zákonných vecných bremien, nútené obmedzenie užívania Zataženej nehnuteľnosti a nútené obmedzenie užívania Zataženej nehnuteľnosti Povinným v ochrannom pásme Elektroenergetických zariadení podľa § 11 zákona č. 251/2012 Z. z. o energetike a o zmene a doplnení niektorých zákonov, a že si Povinný nebude z tohto titulu uplatňovať žiadne ďalšie nároky voči Oprávnenému. Týmto nie je dotknutý nárok Povinného na náhradu škody, ak mu vznikne po podpise tejto zmluvy porušením povinností Oprávneného pri výkone práv vyplývajúcich z Vecných bremien.

5. OSOBITNÉ VYHLÁSENIA ZMLUVNÝCH STRÁN

1. Povinný vyhlasuje, že:
 - a) je oprávnený samostatne nakladať so Zataženou nehnuteľnosťou v celom rozsahu potrebnom pre platné uzavretie tejto zmluvy,
 - b) nie sú podané žiadne návrhy na vklad akýchkoľvek práv k Zataženej nehnuteľnosti do katastra nehnuteľností a neexistujú žiadne faktické alebo právne prekážky, ktoré by bránili uzavrieť túto zmluvu a vykonávať práva zodpovedajúce Vecným bremenám Oprávneným,
 - c) Zataženú nehnuteľnosť nadobudol v súlade s platnými právnymi predpismi Slovenskej republiky a žiadna tretia osoba si neuplatňuje a ani nemôže uplatňovať akékoľvek nároky k Zataženej nehnuteľnosti,
 - d) nie je účastníkom žiadneho súdneho alebo iného sporu týkajúceho sa, resp. súvisiaceho, so Zataženou nehnuteľnosťou.
2. Zriadenie Vecných bremien v prospech Oprávneného bolo schválené Obecným zastupiteľstvom na zasadnutí dňa 25.09.2023. Kópia výpisu z uznesenia Obecného zastupiteľstva číslo M/2/2023 tvorí prílohu tejto zmluvy a je neoddeliteľnou súčasťou tejto zmluvy.

3. Povinný berie na vedomie, že zriadením a uložením Elektroenergetických zariadení vzniká podľa § 43 zákona č. 251/2012 Z. z. o energetike a o zmene niektorých zákonov ochranné pásmo Elektroenergetických zariadení.
4. Povinný berie na vedomie, že Oprávnený môže poveriť výkonom činností, ktoré sú uvedené v čl. 3, ods. 1. tejto zmluvy, tretie osoby.
5. Povinný berie na vedomie, že zriadením a uložením Elektroenergetických zariadení vzniká Oprávnenému podľa § 11 ods. 1 písm. a) zákona č. 251/2012 Z. z. o energetike a o zmene a doplnení niektorých zákonov právo vstupovať na Zťaženú nehnuteľnosť v rozsahu a spôsobom nevyhnutným na výkon povolenej činnosti.
6. Zmluvné strany berú na vedomie, že Oprávnený je zapísaný v registri partnerov verejného sektora (link: <https://rpvs.gov.sk/rpvs/Partner/Partner/Detail/9716>).
7. Zmluvné strany sa dohodli, že Oprávnený môže umiestňovať na Zťaženú nehnuteľnosť ďalšie Elektroenergetické zariadenia alebo vykonávať údržbu, opravy, úpravy, rekonštrukcie, modernizácie a akékoľvek iné stavebné úpravy Elektroenergetických zariadení ako aj ďalších Elektroenergetických zariadení na Zťaženej nehnuteľnosti v rámci koridoru vecných bremien určeného Geometrickým plánom, bez náhrady za strpenie umiestnenia ďalšieho Elektroenergetického zariadenia v rámci koridoru vecných bremien na Zťaženej nehnuteľnosti, ak nedôjde k takej stavebnej úprave, ktorá sa môže dotknúť existujúcich stavieb Povinného.

6. VZNIK VECNÝCH BREMIEN A DOBA ICH TRVANIA

1. Vecné bremená podľa tejto zmluvy sa zriaďujú **na dobu neurčitú**. Oprávnený nadobudne práva zodpovedajúce vecným bremenám podľa tejto zmluvy povolením vkladu vecných bremien v prospech Oprávneného do príslušného katastra nehnuteľností.
2. Zmluvné strany sa dohodli, že návrh na vklad vecných bremien do katastra nehnuteľností podľa tejto zmluvy (ďalej len „**Návrh na vklad**“), spolu s dokumentáciou a všetkými prílohami, ktoré vyžadujú príslušné právne predpisy, podá **Žiadateľ**, pričom Povinný a Oprávnený týmto výslovne poverujú Žiadateľa na podanie takéhoto Návrhu na vklad, ako aj na prípadné dopĺňanie Návrhu na vklad, nahliadanie do spisu a podávanie informácií. Žiadateľ sa zaväzuje, že do 10 kalendárnych dní odo dňa podania Návrhu na vklad doručí Povinnému a Oprávnenému kópiu Návrhu na vklad s vyznačeným dátumom a hodinou podania Návrhu na vklad.
3. Všetky náklady spojené s uzatvorením tejto zmluvy (úradné osvedčenie podpisu Povinného, poštovné, a iné náklady s tým súvisiace) ako aj náklady spojené s katastrálnym konaním vo veci vkladu Vecných bremien do katastra nehnuteľností podľa tejto zmluvy, vrátane správneho poplatku za katastrálne konanie vo veci vkladu Vecných bremien do katastra nehnuteľností podľa tejto zmluvy, znáša po dohode Zmluvných strán v plnej výške **Žiadateľ**.
4. Zmluvné strany berú na vedomie, že podpísaním tejto zmluvy sú svojimi zmluvnými prejavmi viazaní. Zmluvné strany sa dohodli, že ak Návrh na vklad bude zamietnutý, sú Zmluvné strany povinné poskytnúť si vzájomnú súčinnosť potrebnú na to, aby došlo k odstráneniu nedostatku tejto zmluvy za účelom vkladu Vecných bremien do katastra nehnuteľností, vrátane uzavretia prípadného dodatku k tejto zmluve.

7. PREVOD A PRECHOD PRÁV A POVINNOSTÍ

1. Vecné bremená zriadené touto zmluvou sú spojené s vlastníctvom Zťaženej nehnuteľnosti a prechádzajú s vlastníctvom Zťaženej nehnuteľnosti na každého jej nadobúdateľa. Na vylúčenie pochybností, ak dôjde k rozdeleniu Zťaženej nehnuteľnosti, budú Vecné bremená viazať na novovzniknutých parcelách v rovnakom rozsahu, ako to vyplýva z tejto zmluvy vo vzťahu k Zťaženej nehnuteľnosti.

8. ZÁVEREČNÉ USTANOVENIA

1. Táto zmluva nadobúda platnosť a účinnosť dňom jej podpísania Zmluvnými stranami. Ak je však ktorákoľvek zo Zmluvných strán povinná osoba podľa § 2 zákona č. 211/2000 Z. z. o slobodnom prístupe k informáciám a o zmene a doplnení niektorých zákonov (ďalej len „**Zákon o slobode informácií**“), táto zmluva nadobúda platnosť dňom jej podpísania Zmluvnými stranami a účinnosť dňom nasledujúcim po dni jej zverejnenia
2. Zmluvné strany berú na vedomie, že Povinný je povinná osoba podľa § 2 Zákona o slobode informácií. Povinná osoba podľa § 2 Zákona o slobode informácií zverejní túto zmluvu najneskôr do 30 kalendárnych dní odo dňa jej platnosti a doručí zvyšným zmluvným stranám písomné potvrdenie o zverejnení tejto zmluvy do 10 kalendárnych dní odo dňa jej zverejnenia.
3. Neoddeliteľnou súčasťou tejto zmluvy sú:
Príloha č. 1 : Kópia časti geometrického plánu č. **21/2023**
Príloha č. 2 : Kópia výpisu z uznesenia Obecného zastupiteľstva číslo **M/2/2023**

4. Vzťahy Zmluvných strán založené touto zmluvou, ktoré zmluva výslovne neupravuje, sa riadia príslušnými ustanoveniami Občianskeho zákonníka a ostatných platných právnych predpisov Slovenskej republiky.
5. V prípade, že ktorékoľvek ustanovenie tejto zmluvy bude súdom alebo príslušným štátnym orgánom z akéhokoľvek dôvodu prehlásené za neplatné, nedostatočne určité alebo nevykonateľné, Zmluvné strany sa zaväzujú odstrániť dodatkom tejto zmluvy takúto neplatnosť, nedostatočnú určitosť alebo nevykonateľnosť takým spôsobom, aby bol zmysel tejto zmluvy naplnený.
6. Akékoľvek zmeny tejto zmluvy je možné vykonať výlučne na základe písomnej dohody Zmluvných strán formou písomných dodatkov podpísaných Zmluvnými stranami.
7. Táto zmluva je vyhotovená **v piatich exemplároch** rovnakej právnej sily, pričom každá zo Zmluvných strán obdrží po podpise tejto zmluvy Zmluvnými stranami po jednom vyhotovení, a dve vyhotovenia budú použité pre účely povolenia vkladu Vecných bremien podľa tejto zmluvy do katastra nehnuteľností.
8. Zmluvné strany vyhlasujú, že ich zmluvná voľnosť nie je obmedzená, túto zmluvu uzatvorili na základe ich slobodnej vôle, táto zmluva nebola uzatvorená v tiesni a za nápadne nevýhodných podmienok, túto zmluvu si prečítali, jej obsahu rozumejú a na znak súhlasu ju podpisujú.
9. Osobné údaje, ktoré sú súčasťou tejto zmluvy, sú spracúvané v súlade s informáciami o ochrane osobných údajov, ktoré sú dostupné vždy v aktuálnom znení na www.zsdis.sk/GDPR.

Povinný

V Paňi, dňa

podpis : _____
meno : Ing. Milan Korenči
funkcia : starosta
Obec Paňa



Oprávnený

V Bratislave, dňa 20-10-2023

podpis : _____
meno : Ing. Xénia Albertová
funkcia : vedúca riadenia vlastníckych vzťahov
Západoslovenská distribučná, a.s.

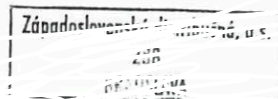

podpis : _____
meno : Jaroslav Klimaj
funkcia : expert riadenia vlastníckych vzťahov
Západoslovenská distribučná, a.s.



Žiadateľ

V Ivanke pri Nitre, dňa

podpis : _____
meno : Vladimír Zubka
funkcia : konateľ
RIORI s.r.o.

poplatenie podľa
Zákon 145/95 Z.z.

Geometrický plán je podkladom na právne úkony, keď údaje doterajšieho stavu výkazu výmer sú zhodné s údajmi platných výpisov z katastra nehnuteľností.

 GEOMAP NITRA s.r.o. geodetické práce Zemianska ul.199/6, Malý Lapáš 951 04 tel.0907 541387, www.geomap-nitra.sk email : blasko.marek@gmail.com IČO 46 749 977	Kraj Nitriansky	Okres Nitra	Obec Paňa
	Kat. územie Paňa	Číslo plánu 21/2023	Mapový list č. ZS IX-22-4
GEOMETRICKÝ PLÁN		na vyznačenie vecného bremena na priznanie práva uloženia inž. sietí na p.č. 9/7,9, 476/3,4, 343/5,27, 1225/1,5,6,7,8,17 1219/24,26,31,34,35	
Vyhotoviteľ	Autorizačne overil		Úradne overil
Dňa: 7.9.2023	Meno: Ing. Marek Blaško	Dňa: 7.9.2023	Meno: Ing. Marek Blaško
Nové hranice boli v prírode označené neboli stabilizované		Náležitosti a presnosťou zodpovedá predpisom	Dňa: 21-09-2023
Záznam podrobného merania (meračský náčrt) č. 266		 Pečiatka a podpis	Číslo: 21-1463/2023
Súradnice bodov označených číslami a ostatné meračské údaje sú uložené vo všeobecnej dokumentácii			Úradne overené podľa §9 zákona NR SR č.215/1995 Z.z. o geodézii a kartografii
		 Pečiatka a podpis	

Výkaz výmer

Doterajší stav										Zmeny										Nový stav			
Pkn.	Listu vložky vlastn.	Číslo			Druh pozemku	Výmera ha	D	k	m ²	od parcely číslo	m ²	D	k	m ²	Druh pozemku	Výmera ha	Číslo parcely	Výmera ha	Druh pozemku	Vlastník (iná opráv. osoba) adresa, (sídllo)			
		PK	KN - E	KN - C																			
Stav právny																							
	1			9/9	2475	1					1			zastav. plocha	2475	9/9	2475	zastav. plocha	doterajší				
	1262	347			3989	2					2			vodná plocha	3989	(347)	3989	vodná plocha	doterajší				
	1262	343/6			723	3					3			ostatná plocha	723	(343/6)	723	ostatná plocha	doterajší				
	1			343/5	1633	4					4			zastav. plocha	1633	343/5	1633	zastav. plocha	doterajší				
	689			1225/1	1024	8					8			orná pôda	1024	1225/1	1024	orná pôda	doterajší				
	689			1225/5	284	9					9			orná pôda	284	1225/5	284	orná pôda	doterajší				
	689			1225/7	575	10					10			orná pôda	575	1225/7	575	orná pôda	doterajší				
	689			1225/8	626	11					11			orná pôda	626	1225/8	626	orná pôda	doterajší				
	689			1225/6	397	12					12			orná pôda	397	1225/6	397	orná pôda	doterajší				
	689			1225/17	457	13					13			orná pôda	457	1225/17	457	orná pôda	doterajší				
	689	1225/2			1499	14					14			trv. tráv. porast	1499	(1225/2)	1499	trv. tráv. porast	doterajší				
	689			1219/34	1134	15					15			orná pôda	1134	1219/34	1134	orná pôda	doterajší				
	689			1219/31	820	16					16			orná pôda	820	1219/31	820	orná pôda	doterajší				
	689			1219/26	537	17					17			orná pôda	537	1219/26	537	orná pôda	doterajší				
	689	5/2			584	18					18			orná pôda	584	(5/2)	584	orná pôda	doterajší				
	689			1219/35	46	19					19			orná pôda	46	1219/35	46	orná pôda	doterajší				

Výkaz výmer

Doterajší stav				Zmeny				Nový stav						
Pkn. Listu vložky vlastn.	Číslo			Druh pozemku	Výmera	D	k	m2	od parcely číslo	m2	Číslo parcely	Druh pozemku		Vlastník (iná opráv. osoba) adresa, (sídlo)
	PK	KN - E	KN - C									ha	m2	
689			1219/24	161 orná pôda	21				1219/24	2	1219/24	161 orná pôda	1	doterajší
Spolu :				1 6964					1219/24	1135		1 6964		
Stav podľa registra C KN														
1			9/9	2475 zastav. plocha							9/9	2475 zastav. plocha ¹⁸		doterajší
			9/7	16 zastav. plocha							9/7	16 zastav. plocha ¹⁸		doterajší
			476/4	2160 vodná plocha							476/4	2160 vodná plocha ¹¹		doterajší
1			343/5	1633 zastav. plocha							343/5	1633 zastav. plocha ²²		doterajší
			343/27	792 ostatná plocha							343/27	792 ostatná plocha ³⁶		doterajší
689			1225/1	1024 orná pôda							1225/1	1024 orná pôda ¹		doterajší
689			1225/5	284 orná pôda							1225/5	284 orná pôda ¹		doterajší
689			1225/7	575 orná pôda							1225/7	575 orná pôda ¹		doterajší
689			1225/8	626 orná pôda							1225/8	626 orná pôda ¹		doterajší
689			1225/6	397 orná pôda							1225/6	397 orná pôda ¹		doterajší
689			1225/17	457 orná pôda							1225/17	457 orná pôda ¹		doterajší
			476/3	1 7141 vodná plocha							476/3	1 7141 vodná plocha ¹¹		doterajší
689			1219/34	1134 orná pôda							1219/34	1134 orná pôda ¹		doterajší
689			1219/31	820 orná pôda							1219/31	820 orná pôda ¹		doterajší

Doterajší stav				Zmeny				Nový stav							
Pkn. Listu vložky vlastn.	Číslo Parcely	Výmera		Druh pozemku	D i e i	k parcele číslo	m2	od parcely číslo	m2	Číslo parcely		Výmera ha m2	Druh pozemku		Vlastník (iná opráv. osoba) adresa, (sídlo)
		PK	KN - E							KN - C	ha		m2	Kód	
689				1219/26	537	orná pôda					1219/26	537	1	orná pôda	doterajší
689				1219/35	46	orná pôda					1219/35	46	1	orná pôda	doterajší
689				1219/24	161	orná pôda					1219/24	161	1	orná pôda	doterajší
Spolu :					3 0278							3 0278			

Poznámka:

Zriaďuje sa vecné bremeno na priznanie práva uloženia a prevádzkovania inžinierskych sietí vo vyznačenom rozsahu na parcely reg. E KN č.347, 343/6, 5/2, 1225/2 parcely reg.C č.9/9, 343/5, 1225/1, 1225/5, 1225/8, 1225/7, 1225/6, 1225/1, 1219/31, 1219/26, 1219/35, 1219/24 v prospech Zapadoslovenská distribučná a.s., Čuleňova 6, Bratislava

Legenda:

- Kód spôsobu využívania 1 - Pozemok využívaný pre rastlinnú výrobu, na ktorom sa pestujú obilniny, okopaniny, krmoviny, technické plodiny, zelenina a iné poľnohospodárske plodiny alebo pozemok dočasne nevyužívaný pre rastlinnú výrobu
- 11 - Vodný tok (prírodný - rieka, potok, umelý - kanál, náhon a iné)
- 18 - Pozemok na ktorom je dvor
- 22 - Pozemok na ktorom je postavená inžinierska stavba - cestná, miestna a účelová komunikácia, lesná cesta, poľná cesta, chodník, nekryté parkovisko a ich súčasti
- 36 - Pozemok, ktorý nie je využívaný žiadnym z uvedených spôsobov







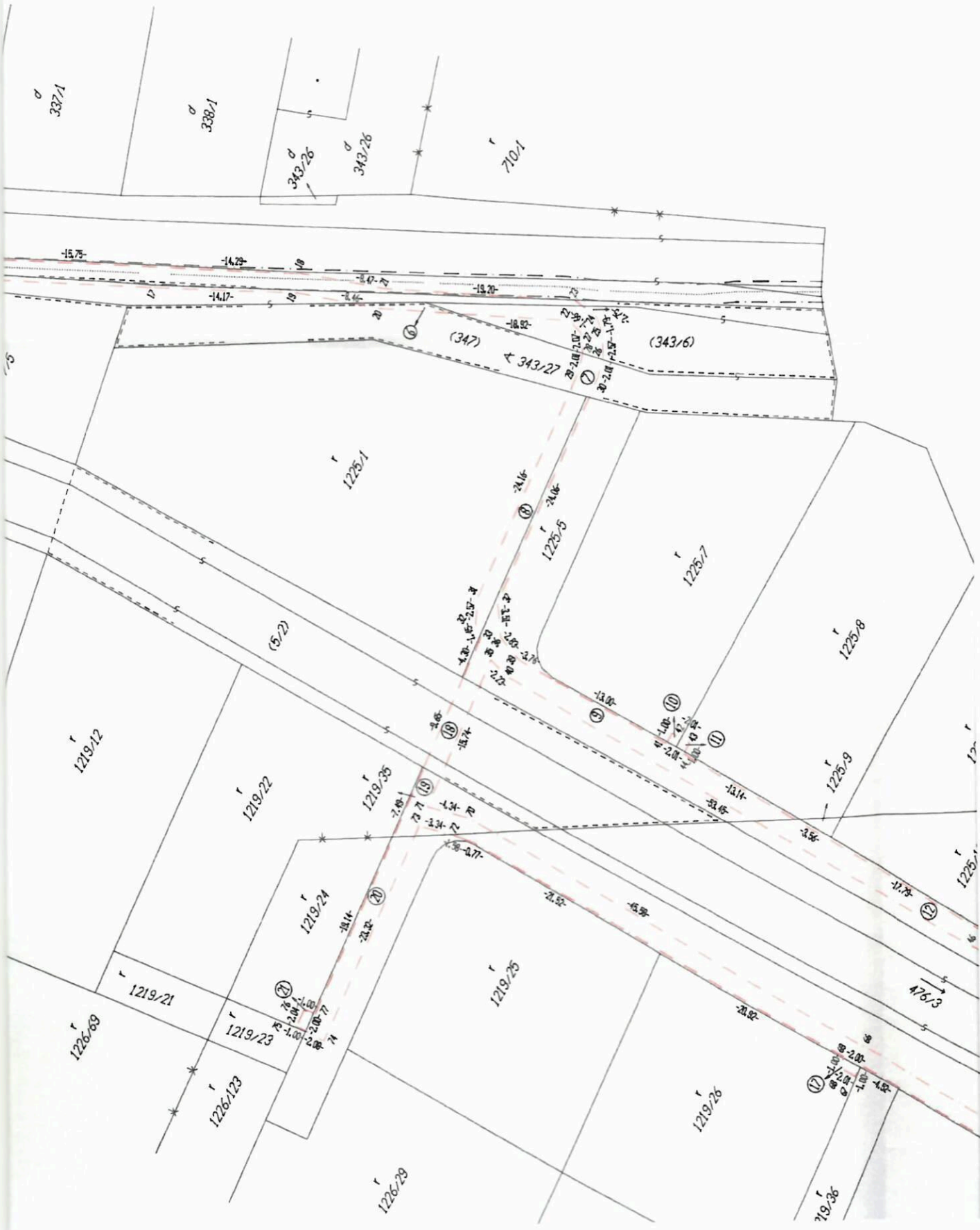

337/1

338/1

343/26

343/26

710/1

-15.75

-14.73

-14.17

-15.20

(347)

(343/6)

343/27

1225/1

1225/5

1225/7

1225/8

1219/12

1219/22

1219/35

1219/24

1219/21

1219/23

1219/25

1226/89

1226/123

1226/29

1219/26

719/36

476/3

1225/1

①

②

③

④

⑤

⑥

⑦

⑧

⑨

⑩

⑪

⑫

⑬

⑭

⑮

⑯

⑰

⑱

⑲

⑳

㉑

㉒

㉓

㉔

㉕

㉖

㉗

㉘

㉙

㉚

㉛

㉜

㉝

㉞

㉟

㊱

㊲

㊳

㊴

㊵

㊶

㊷

㊸

㊹

㊺

㊻

㊼

㊽

㊾

㊿

①

②

③

④

Výpis z uznesenia z mimoriadneho zasadnutia Obecného zastupiteľstva Obec Paňa
konaného dňa 25.9.2023

Uznesenie č. : M/2/2023

Obecné zastupiteľstvo Obce Paňa **schvaľuje** na nasledovných nehnuteľnostiach nachádzajúcich sa v okrese Nitra, obec Paňa:

Katastrálne územie	Číslo LV	Register KN	Parcelné číslo	Výmera v m ²	Druh pozemku
Paňa	1	C	9/9	2 475	zastavaná plocha a nádvorcia
Paňa	1262	E	347	3 989	Vodná plocha
Paňa	1262	E	343/6	723	Ostatná plocha
Paňa	1	C	343/5	1633	Zastavaná plocha a nádvorcia

- zriadenie vecných bremien in personam v prospech spoločnosti Západoslovenská distribučná, a.s. so sídlom Čulenova 6, 816 47 Bratislava, IČO: 36361518 predmetom ktorých je povinnosť Obce Paňa, ako **výlučného vlastníka** zaťažených nehnuteľností, strpieť na časti zaťažených nehnuteľností v rozsahu vyznačenom v geometrickom pláne č. 21/2023, úradne overeným pod číslom G1-1763/2023 dňa 21. septembra 2023:

- e) zriadenie a uloženie elektroenergetických zariadení (podzemné káblové NN (1kV vedenie)
- f) užívanie, prevádzkovanie, údržbu, opravy, úpravy, rekonštrukcie, modernizácie a akékoľvek iné stavebné úpravy elektroenergetických zariadení a ich odstránenie

Vecné bremená sa zriadia na dobu neurčitú a bezodplatne.

Hlasovanie:

Prítomní: Ladislav Mácsay, Jozef Mičúch, Dominika Ravaszová, Emília Teťuľová, František Ravasz

Za: 5 Ladislav Mácsay, Jozef Mičúch, Dominika Ravaszová, Emília Teťuľová, František Ravasz

Proti: 0

Zdržal sa: 0

Ing. Milan Koreňčí
starosta obce